ՀՀ ԿԲ նախագահի 24.07.2017թ. թիվ 1/587Ա որոշմամբ

25.07.2017թ. ՀՀ Կենտրոնական Բանկում գրանցված

ԾՐԱԳՐԱՅԻՆ ԱԶԴԱԳԻՐ ԼՐԱՑՈՒՄ

Թողարկողի ֆիրմային անվանումը՝	ԱՐԱՐԱՏԲԱՆԿ
Կազմակերպա-իրավական ձևը՝	**Բաց բաժնետիրական ընկերություն**
Տեղեկություններ թողարկողի վերաբերյալ՝	**0010, Հայաստանի Հանրապետություն, ք.Երևան, Պուշկինի 19, հեռ. (+374 10) 59 23 23, էլ. փոստ՝ araratbank@araratbank.am ինտերնետային կայք՝ www.araratbank.am**

Արժեթղթերի դասը՝	**անվանական, չփոխարկվող, արժեկտրոնային պարտատոմս**
Արժեթղթերի ձևը՝	**ոչ փաստաթղթային**
Արժեթղթերի քանակը՝	**Ծրագրային Ազդագիրը ՀՀ ԿԲ կողմից գրանցումից հետո յուրաքանչյուր տրանշի համար լրացուցիչ կսահմանվի ԱՐԱՐԱՏԲԱՆԿ ԲԲԸ խորհրդի առանձին որոշումներով**
Արժեկտրոնային եկամտաբերություն՝	
Շրջանառության ժամկետը՝	
Տեղաբաշխման ձևը՝	
Արժեթղթերի անվանական արժեքը (արժույթը)՝	**ՀՀ դրամով թողարկվող պարտատոմսերի համար՝ 10,000 (տասը հազար) ՀՀ դրամ, ԱՄՆ դոլարով թողարկվող պարտատոմսերի համար՝ 25 (քսանհինգ) ԱՄՆ դոլար**
Արժեթղթերի ընդհանուր անվանական արժեքը՝	**մինչև 10,000,000,000 (տասը միլիարդ) ՀՀ դրամ կամ համարժեք արտարժույթ (ԱՄՆ դոլար)**

Տեղաբաշխողի ֆիրմային անվանումը՝	ԱՐԱՐԱՏԲԱՆԿ
Կազմակերպա-իրավական ձևը՝	**Բաց բաժնետիրական ընկերություն**
Տեղեկություններ տեղաբաշխողի վերաբերյալ՝	**0010, Հայաստանի Հանրապետություն, ք.Երևան, Պուշկինի 19, հեռ. (+374 10) 59 23 23, էլ. փոստ՝ araratbank@araratbank.am ինտերնետային կայք՝ www.araratbank.am**

"ՀՀ ԿԵՆՏՐՈՆԱԿԱՆ ԲԱՆԿԻ ԿՈՂՄԻՑ ԱԶԴԱԳՐԻ ԳՐԱՆՑՈՒՄԸ ՉԻ ՀԱՎԱՍՏՈՒՄ ՆԵՐԴՐՄԱՆ ԱՊԱՀՈՎՈՒԹՅՈՒՆԸ, ՆԵՐԿԱՅԱՑՎԱԾ ՏԵՂԵԿԱՏՎՈՒԹՅԱՆ ՃՇՏՈՒԹՅՈՒՆԸ ԿԱՄ ԻՍԿՈՒԹՅՈՒՆԸ":

ԳՐԱՆՑՎԱԾ Է:
ԿԵՆՏՐՈՆԱԿԱՆ ԲԱՆԿՈՒՄ
օրը 16 ամիսը 01 տարին 2018

ՀՀ ԿԲ նախագահի
15/01/2018թ 1/16Ա

ԱՐԱՐԱՏԲԱՆԿ Արժեքներ ստեղծելով...	ԾՐԱԳՐԱՅԻՆ ԱԶԴԱԳՐԻ ԼՐԱՑՈՒՄ ՀՀ ԿԲ նախագահի 24.07.2017թ. թիվ 1/587Ա որոշմամբ 25.07.2017թ. ՀՀ Կենտրոնական Բանկում գրանցված

ՊԱՏԱՍԽԱՆԱՏՈՒ ԱՆՁԻՆՔ

"Մենք՝ ստորագրող անձինք, հավաստիացնում ենք, որ գործադրել ենք բոլոր ողջամիտ ջանքերը, որպեսզի պարզենք ծրագրային ազդագրում ներառված տեղեկությունների ճշգրիտ և լիարժեք լինելը: Ըստ այդմ, մենք հավաստիացնում ենք, որ մեր լավագույն տեղեկացվածության համաձայն ծրագրային ազդագրում ներառված տեղեկությունները ճշգրիտ և լիարժեք են, չեն պարունակում բացթողումներ, որոնք կարող են խեղաթյուրել ծրագրային ազդագրի բովանդակությունը":

ստորագրող անձինք՝

(անուն, ազգանուն)	(պաշտոն)	(ստորագրություն)	(ամսաթիվ)
Բարսեղ Բեգլարյան	Խորհրդի նախագահ		08.01.18
Վահրամ Ղազարյան	Խորհրդի անդամ		08.01.18
Արզիկ Սուվարյան	Խորհրդի անդամ		08.01.18
Կորյուն Աթոյան	Խորհրդի անդամ		
Յան Դիվայնգարթ	Խորհրդի անդամ		
Աշոտ Օսիպյան	Վարչության նախագահ, Գործադիր տնօրեն		08.01.18
Դավիթ Հարությունյան	Վարչության անդամ, Գործադիր տնօրենի առաջին տեղակալ		08.01.18
Բագրատ Ճզմաչյան	Վարչության անդամ, Գործադիր տնօրենի տեղակալ		08.01.18
Կարեն Սարգսյան	Վարչության անդամ, Գործադիր տնօրենի տեղակալ		08.01.18

Տիգրան Գալստյան	Վարչության անդամ, Գլխավոր հաշվապահ		08.01.18
(անուն, ազգանուն)	(պաշտոն)	(ստորագրություն)	(ամսաթիվ)
Սուրեն Կարապետյան	Վարչության անդամ, Կորպորատիվ գործառնությունների դեպարտամենտի պետ		08.01.18
(անուն, ազգանուն)	(պաշտոն)	(ստորագրություն)	(ամսաթիվ)
Զարուհի Մելքոնյան	Վարչության անդամ, Միջազգային գործառնությունների վարչության պետ		08.01.18
(անուն, ազգանուն)	(պաշտոն)	(ստորագրություն)	(ամսաթիվ)
Կարեն Հակոբյան	Վարչության անդամ, Իրավաբանական վարչության պետ		08.01.18
(անուն, ազգանուն)	(պաշտոն)	(ստորագրություն)	(ամսաթիվ)

Ստորագրությունները վավերացնում եմ՝

Աշոտ Օսիպյան	Վարչության նախագահ, Գործադիր տնօրեն		08.01.18
(անուն, ազգանուն)	(պաշտոն)	(ստորագրություն)	(ամսաթիվ)

Կ.Տ.

ԲԱԺԻՆ 1. ԱՄՓՈՓԱԹԵՐԹ

Ամփոփաթերթը պետք է դիտվի որպես ԱՐԱՐԱՏԲԱՆԿ Բաց բաժնետիրական ընկերության (այսուհետ՝ Բանկ կամ Թողարկող) պարտատոմսերի ծրագրային ազդագրի (այսուհետ՝ Ազդագիր) ներածական համառոտ նկարագրություն, և առաջարկվող պարտատոմսերում ներդրում անելու վերաբերյալ ներդրողի որոշումը պետք է հիմնված լինի ամբողջական Ազդագրի վրա:

Ամփոփաթերթի կազմման համար պատասխանատու անձն ամփոփաթերթում պարունակվող տեղեկատվության ոչ ամբողջական կամ ապակողմնորոշիչ լինելու համար (այդ թվում՝ թարգմանությանը վերաբերող մասով) կրում է քաղաքացիական պատասխանատվություն, եթե այն ոչ ամբողջական կամ ապակողմնորոշիչ է Ազդագրի մյուս մասերի հետ դիտարկելու դեպքում:

Ներդրողը կարող է ձեռք բերել Ազդագիրը և Ազդագրին կից ներկայացվող փաստաթղթերը թղթային տարբերակով Բանկի գլխամասային գրասենյակում և մասնաճյուղերում, իսկ էլեկտրոնային տարբերակով՝ վերջինիս ինտերնետային կայքում՝ www.araratbank.am:

2014, 2015, 2016 թվականների դրությամբ ներկայացված բոլոր ֆինանսական տվյալների աղբյուրն է հանդիսանում տարեկան աուդիտորական եզրակացությունը, իսկ մնացած տվյալներն աուդիտի կողմից ստուգված չեն:

1. Տեղեկատվություն Բանկի և Բանկի գործունեության վերաբերյալ

Բանկի լրիվ ֆիրմային անվանումն է՝

հայերեն՝ ԱՐԱՐԱՏԲԱՆԿ բաց բաժնետիրական ընկերություն
ռուսերեն՝ АРАРАТБАНК открытое акционерное общество
անգլերեն՝ ARARATBANK Open Joint-Stock Company

Բանկի կրճատ ֆիրմային անվանումն է՝

հայերեն՝ ԱՐԱՐԱՏԲԱՆԿ ԲԲԸ
ռուսերեն՝ ОАО АРАРАТБАНК
անգլերեն՝ ARARATBANK OJSC

Բանկի պետական գրանցման վայրն է՝

ՀՀ, ք. Երևան, Պուշկինի 19, գրանցման համարը՝ 4:

Բանկի գտնվելու վայրն է՝

ՀՀ, ք. Երևան, Պուշկինի 19:

Կապի միջոցները՝

հեռ.՝ (+374 10) 59-23-23,
ֆաքս՝ (+374 10) 54-78-94,
էլ. փոստ՝ araratbank@araratbank.am,
ինտերնետային կայք՝ www.araratbank.am:

Բանկի հիմնադրման երկիրը՝

Հայաստանի Հանրապետություն:

Պարտատոմսերում ներդրումների հետ կապված հարցերի դեպքում ներդրողները կարող են կապվել ԱՐԱՐԱՏԲԱՆԿ ԲԲԸ Դիլինգային կենտրոնի ավագ դիլեր՝ Ն. Ֆահրադյանի հետ, հետևյալ հեռախոսահամարով՝ (+374 10) 54 79 35:

Բանկը հիմնադրվել է ՀՀ կապի նախարարության ձեռնարկությունների կողմից, որպես սահմանափակ պատասխանատվությամբ ընկերություն, և 1991թ.-ի սեպտեմբերի 20-ին որպես «ՀԱՅԿԱՊ» բանկ ՍՊԸ գրանցվել է Պետական բանկում, գրանցման համար 4: Այնուհետև, Բանկը վերագրանցվել է ՀՀ ԿԲ-ում՝ 1994թ.-ի մարտի 31-ին:

Բանկն իր բնականոն գործունեությունն իրականացրել է մինչև 2000թ.-ի նոյեմբեր ամիսը: Այնուհետև 21.11.2000թ.-ին ՀՀ ԿԲ-ի կողմից Բանկում նշանակվել է նախնական խնամակալություն, 15.06.2001թ.-ին խնամակալություն, որից հետո 19.03.2002թ.-ին՝ ժամանակավոր ադմինիստրացիա, որի գործունեությունն ավարտվել է 29.10.2004թ.-ին:

Բանկի ժամանակավոր ադմինիստրացիայի 2002թ.-ի դեկտեմբերի 27-ի որոշման համաձայն Բանկը վերակազմավորվել է որպես «ՀԱՅԿԱՊ» բանկ փակ բաժնետիրական ընկերություն (գրանցվել է ՀՀ ԿԲ-ում 2003թ.-ի հունվարի 23-ին), այնուհետև անվանափոխվել՝ ԱՐԱՐԱՏԲԱՆԿ ՓԲԸ-ի, որը 2007 թվականի օգոստոսին վերակազմավորվել է որպես ԱՐԱՐԱՏԲԱՆԿ բաց բաժնետիրական ընկերություն:

Բանկի Բաժնետերերի Ընդհանուր ժողովի կողմից 2016 թվականի հունիսի 17-ին կայացվել է որոշում Բանկի կանոնադրական կապիտալի ավելացման վերաբերյալ, համաձայն որի լրացուցիչ թողարկվել է 483,230 (չորս հարյուր ութսուներեք հազար երկու հարյուր երեսուն) հատ բաժնետոմս՝ յուրաքանչյուրը 17,590 (տասնյոթ հազար հինգ հարյուր իննսուն) ՀՀ դրամ: Տեղաբաշխման արդյունքում Բանկի փաստացի համալրված կանոնադրական կապիտալն ավելացել է 8.5 մլրդ. ՀՀ դրամով:

2016 թվականի նոյեմբերի 8-ին Բանկի Բաժնետերերի Ընդհանուր ժողովը հաստատել է լրացուցիչ թողարկված բաժնետոմսերի տեղաբաշխման արդյունքները և Կանոնադրության մեջ կատարվող փոփոխությունները, որոնք 2016 թվականի նոյեմբերի 16-ին գրանցվել են ՀՀ Կենտրոնական բանկի կողմից:

2016 թվականի դեկտեմբերի 10-ին ԱՐԱՐԱՏԲԱՆԿ ԲԲԸ Բաժնետերերի ընդհանուր ժողովը որոշում է կայացրել ԱՐԱՐԱՏԲԱՆԿ բաց բաժնետիրական ընկերությունը, որպես պահպանվող բանկ, «ԶԱՐԳԱՑՄԱՆ ՀԱՅԿԱԿԱՆ ԲԱՆԿ» բաց բաժնետիրական ընկերության հետ վերակազմակերպվելու ձևով միանալու վերաբերյալ: ՀՀ ԿԲ-ն 2016 թվականի դեկտեմբերի 15-ին հաստատել և գրանցել է ընկերությունների միջև կնքված միացման պայմանագիրը, որի արդյունքում 2016 թվականի դեկտեմբերի 27-ին տեղի է ունեցել երկու բանկերի բաժնետերերի համատեղ ընդհանուր ժողովը, որի ժամանակ հաստատվել է երկու ընկերությունների միացման փոխանցման ակտը և ԱՐԱՐԱՏԲԱՆԿ ԲԲԸ, որպես պահպանվող բանկ կանոնադրության մեջ փոփոխությունների կատարումը:

2017 թվականի հուլիսի 25-ին ՀՀ Կենտրոնական Բանկում գրանցվելուց հետո Բանկի բաժնետերերի կազմում տեղի են ունեցել փոփոխություններ, մասնավորապես՝ Վերակառուցման և Զարգացման Եվրոպական Բանկը վաճառել է Բանկի բաժնետոմսերում իր ունեցած բաժնեմասը և այլևս բաժնետեր չի հանդիսանում:

Բանկն իր հեռանկարային զարգացումը նախանշելիս առաջնորդվում է, «Կանխատեսել՝ նշանակում է կառավարել» գաղափարախոսությամբ՝ փորձելով հնարավորինս ճշգրիտ և համակողմանի կանխատեսել սպասվող հնարավոր զարգացումները՝ նպատակ ունենալով

բարձրացնել կառավարման մարմինների կողմից կայացվող որոշումների արդյունավետությունը և հասցեականությունը:

Բանկի առաքելությունն է ապահովել Բանկի կայուն շարունակական զարգացումը, նպաստել երկրի տնտեսության զարգացմանը և կրել սոցիալական պատասխանատվություն հասարակության առջև՝ արժեքներ ստեղծելով Բաժնետերերի, Հաճախորդների և Աշխատողների համար:

Բանկի տեսլականն է լինել կայուն զարգացող միջազգային, լայն և արդյունավետ մասնաճյուղային ցանց ունեցող հանրային բանկ, օգտագործելով լավագույն միջազգային և նորագույն տեխնոլոգիաները, ունենալ առաջատար դիրքեր՝ ՓՄՁ վարկավորման, մանրածախ գործառնությունների, առևտրի ֆինանսավորման և ֆինանսական շուկայում իրականացվող գործառնությունների ուղղություններով:

Բանկի նպատակն է ապահովել կայուն զարգացում, արդարացնելով Բանկի բոլոր շահառուների սպասումները: Նշված նպատակն իրականացնելու համար Բանկը որդեգրել է մասնաճյուղերի ցանցի օպտիմալացման, ինչպես նաև նոր տեխնոլոգիաներով բանկային ծառայություններից օգտվելու հնարավորության ներդրման քաղաքականություն:

Բանկի կանոնադրական կապիտալը կազմում է 8,803,655 հազ. ՀՀ դրամ, որը կազմված է 1,760,731 հասարակ (սովորական) անվանական բաժնետոմսերից:

Բանկի խոշոր բաժնետեր են հանդիսանում «ՖԼԵԾ» ՍՊԸ-ն, որի բաժնեմասը կազմում է կանոնադրական կապիտալի 72.7%-ը, Բարսեղ Բեգլարյանը՝ 18.3%-ը, ինչպես նաև Ռուռալ Իմպուլս Հիմնադրամ II Էս Էյ, Սիկավ-Սիֆ ԲԸ-ն (RURAL IMPULSE FUND II S.A., SICAV-SIF) 8.6% բաժնեմասը (տվյալները ներկայացված են Հայաստանի կենտրոնական դեպոզիտարիայի կողմից, 08.01.2018 թվականի դրությամբ):

Բանկի բաժնետոմսերի մնացած մասի՝ 6,321 բաժնետոմսերի սեփականատերեր են հանդիսանում ընդհանուր թվով 71 բաժնետերեր՝ 3 իրավաբանական անձ և 68 ֆիզիկական անձ:

Բիզնեսի համառոտ նկարագիրը

Բանկը ՀՀ օրենսդրությամբ և այլ իրավական ակտերով սահմանված կարգով կարող է իրականացնել բանկային գործունեությանը բնորոշ բոլոր ֆինանսական գործառնությունները, մասնավորապես.

Միջոցների ներգրավում: Բանկը ֆիզիկական և իրավաբանական անձանցից ընդունում է ժամկետային և ցպահանջ ավանդներ ՀՀ դրամով և արտարժույթով՝ տարբերակված ըստ նպատակների, ժամկետների, տոկոսադրույքների և տոկոսների վճարման հաճախականության:

Վարկերի և միջոցների այլ տեղաբաշխումներ: Բանկն իրականացնում է բիզնեսի վարկավորում (այդ թվում՝ վարկային գծերի, օվերդրաֆտների, երաշխիքների, փաստաթղթային ակրեդիտիվների տրամադրում), բնակարանի ձեռքբերման և վերանորոգման հիփոթեքային վարկավորում, ավտովարկավորում, լոմբարդային վարկավորում, սպառողական այլ վարկավորում, ինչպես նաև լիզինգային և ֆակտորինգային գործառնություններ:

Արտարժույթի և արժեթղթերի առուվաճառք: Բանկն ակտիվորեն մասնակցում է ՀՀ պետական պարտատոմսերի առաջնային տեղաբաշխումներին, երկրորդային շուկայի գործարքներին, ինչպես նաև արտարժույթի բորսայական առևտրին: Հարկ է նշել, որ Բանկը հանդիսանում է ՀՀ ֆինանսների նախարարության ՀՀ պետական ներքին պարտքի կառավարման գործակալ:

Բանկն իրականացնում է ՀՀ ֆինանսների նախարարության գանձապետարանի դրամարկղային սպասարկում:

Բանկը 1997թ.-ից սկսած անդամակցում է S.W.I.F.T. միջազգային համակարգին:

Բանկը թղթակցային հաշիվներ ունի տեղական և միջազգային 15 բանկերում, ինչը հնարավորություն է տալիս ապահովել Բանկի հաճախորդների վճարահաշվարկային սպասարկումը ցանկացած ազատ փոխարկելի արժույթով և վճարային գործիքով:

Հաշվի առնելով ֆիզիկական անձանց դրամական փոխանցումների ծավալների աճը՝ Բանկն առանձնապես կարևորում է արագ դրամական փոխանցումների համակարգերի հետ համագործակցության ընդլայնումը և կատարելագործումը: Այս նպատակով 2017թ. Բանկը շարունակելու է զարգացնել համագործակցությունը Unistream, MoneyGram, Ria Money, Anelik, Xpress Money, INTEL EXPRESS, Sigue, CONVERSE TRANSFER և MoneyTun արագ դրամական փոխանցումների համակարգերի հետ: Բանկը ներկայումս հանդիսանում է միջազգային արագ դրամական փոխանցումների 9 համակարգերի ուղղակի գործակալ:

Պլաստիկ քարտերի տրամադրում և սպասարկում, որոնց թողարկման ու սպասարկման համակարգերի կատարելագործումը Բանկի համար հանդիսանում է զարգացման գերակա ուղղություններից մեկը՝ հաշվի առնելով ներկա պայմաններում բնակչության կողմից աճող պահանջարկը և անկանխիկ վճարումների ավելացմանն ուղղված պետության քաղաքականությունը:

Հանդիսանալով "Արմենիան քարդ" (ԱրՔա) ընկերության բաժնետեր և լիիրավ անդամ՝ Բանկը թողարկում է ArCa Classic, ArCa Classic-M, ArCa կենսաթոշակային, ArCa ընտանեկան փաթեթ, ArCa Junior, ArCa Co-branded (Green Line), ArCa "Հաղթենք Միասին", "ArCa Մոր և Մանկան" բանկային վճարային քարտեր:

2007 թվականի ընթացքում Բանկը դարձել է MasterCard համակարգի աֆիլիատ անդամ: 2008 թվականից սկսած Բանկը թողարկում է Cirrus/Maestro, MasterCard Standard, MasterCard Gold և MasterCard Business քարտեր:

2010 թվականի օգոստոսին Բանկը դարձել է VISA International վճարային համակարգի ասոցացված անդամ և 2011 թվականից սկսած Բանկը թողարկում է VISA GOLD, VISA CLASSIC, VISA AUTOCARD և VISA ELECTRON քարտեր, իսկ 2012 թվականից թողարկում է VISA INFINITE քարտեր և ներդրումներ կատարում՝ վերջիններիս քանակն ավելացնելու, սպասարկման որակը բարձրացնելու և տեխնիկական վերազինում կատարելու նպատակով: 2013թ.-ին Բանկը դարձավ VISA միջազգային վճարահաշվարկային համակարգի պրինցիպալ անդամ, ինչը հնարավորություն տվեց Բանկին տրամադրել հաճախորդներին ծառայությունների ավելի ընդլայնված և արդիականացված փաթեթ:

Բանկը թողարկված քարտերի քանակով ՀՀ բանկային համակարգում գտնվում է առաջատար դիրքերում, ինչը պայմանավորված է բանկի կողմից այդ բնագավառի զարգացմանն ուղղված ակտիվ և գործուն միջոցառումների իրականացմամբ:

2013թ.-ից Բանկը պաշտոնապես դարձավ DinersClub միակ թողարկող բանկը ՀՀ-ում և տարեվերջին Բանկը թողարկեց սուպեր պրեմիում դասի DinersClub Super Premium և պրեմիում դասի DinersClub Young Profesional վճարային քարտերը:

2015թ.-ից Բանկն Իդրամ ընկերության հետ համատեղ իրականացրեց www.arca.am պորտալով և ArCa համակարգի ներքո սպասարկվող բանկերի բանկոմատներով կոմունալ վճարումների ընդունումը:

2015 թվականին ընդլայնվեց Բանկի կողմից թողարկվող Diners Club քարտերի սպասարկման ցանցը, 2016 թվականին բարձրացվեց սպասարկվող վճարային քարտերի անվտանգության մակարդակը՝ պայմանավորված 3D secure համակարգի ներդրմամբ: Բանկի բանկոմատներում ներդրվեցին զեղծարարությունները զսպող՝ Antiskimmer ծրագրային ապահովումը: Իրականացվեց նաև Բանկի կողմից թողարկվող քարտերի PIN (Personal Identification Number) ծրարների ամբողջական տպագրում Բանկի տարածքում:

Ներկայումս Բանկի կողմից թողարկվում և սպասարկվում են MasterCard, Visa, Diners Club և ArCa վճարային համակարգերի քարտեր:

Հանրային ծառայությունների դիմաց վճարների ընդունում: Հաճախորդներին վճարահաշվարկային համալիր ծառայությունների մատուցման նպատակով՝ Բանկը զարգացնում է հարկերի, տուրքերի, էլեկտրաէներգիայի, հեռախոսավարձի և այլ հանրային ծառայությունների դիմաց ֆիզիկական անձանցից վճարների ընդունման աշխատանքները:

Բանկն իրականացնում է Սոցիալական փաթեթի հաշվի բացման և սպասարկման գործառույթը, ինչպես նաև որպես ապահովագրական գործակալ իրականացնում է ապահովագրական պայմանագրերի վաճառք:

Բանկն իր ծառայությունների մատուցումը կատարում է իր գլխավոր գրասենյակի, մասնաճյուղերի, ինչպես նաև բանկոմատների, POS տերմինալների և վճարային տերմինալների միջոցով:

2009 թվականին Բանկն իր դուստր ընկերության՝ «Իզմիրլյան» ՈՒՎԿ ՍՊԸ-ի հետ ձևավորել է ԱՐԱՐԱՏԲԱՆԿ խումբ: 2010 թվականին «Իզմիրլյան» ՈՒՎԿ ՍՊԸ-ն լուծարվել է և դուստր ընկերության լուծարման հաշվեկշիռը հաստատվել է ՀՀ Կենտրոնական բանկի Խորհրդի 2010թ. փետրվարի 26-ի համապատասխան որոշմամբ:

2016 թվականի դեկտեմբերի 10-ին ԱՐԱՐԱՏԲԱՆԿ ԲԲԸ Բաժնետերերի ընդհանուր ժողովը որոշում է կայացրել ԱՐԱՐԱՏԲԱՆԿ բաց բաժնետիրական ընկերությունը, որպես պահպանվող բանկ, «ԶԱՐԳԱՑՄԱՆ ՀԱՅԿԱԿԱՆ ԲԱՆԿ» բաց բաժնետիրական ընկերության հետ վերակազմակերպվելու ձևով միանալու վերաբերյալ: ՀՀ ԿԲ-ն 2016 թվականի դեկտեմբերի 15-ին հաստատել և գրանցել է ընկերությունների միջև կնքված միացման պայմանագիրը, որի արդյունքում 2016 թվականի դեկտեմբերի 27-ին տեղի է ունեցել երկու բանկերի բաժնետերերի համատեղ ընդհանուր ժողովը, որի ժամանակ հաստատվել է երկու ընկերությունների միացման փոխանցման ակտը և ԱՐԱՐԱՏԲԱՆԿ ԲԲԸ, որպես պահպանվող բանկ կանոնադրության մեջ փոփոխությունների կատարումը:

Ներկայումս ԱՐԱՐԱՏԲԱՆԿ ԲԲԸ-ն որևիցե խմբի անդամ չի հանդիսանում:

2017 թվականի սեպտեմբերի 30-ի դրությամբ Բանկն ունի 61 մասնաճյուղ՝ 59-ը ՀՀ տարածքում և երկու մասնաճյուղ ԼՂՀ-ում՝ Ստեփանակերտ քաղաքում: 2017թ. երրորդ եռամսյակում Բանկի աշխատակիցների միջին թվաքանակը կազմել է 872 և մեկ աշխատողին բաժին ընկնող միջին ամսական աշխատավարձը՝ 254 հազ.դրամ[1]:

Բանկը հանդիսանում է Հայաստանի բանկերի միության անդամ, ԱՔՌԱ Քրեդիտ Ռեփորթինգ ՓԲԸ անդամ, “ԱՐՔԱ” /ArCa/ ազգային վճարահաշվարկային համակարգի և միջազգային SWIFT հեռահաղորդակցման համակարգի անդամ:

[1] Տվյալները ներկայացված են հրապարակվող միջանկյալ ֆինանսական հաշվետվություններից և աուդիտի կողմից ստուգված չեն:

Բանկն ակտիվորեն համագործակցում է Վերակառուցման և Զարգացման Եվրոպական Բանկի (EBRD), Համաշխարհային Բանկի (WB), Եվրասիական Զարգացման Բանկի (EDB), Առևտրի և Զարգացման Սևծովյան Բանկի, Հարավ-Արևելյան Եվրոպայի Եվրոպական Հիմնադրամի (EFSE), Գերմանահայկական Հիմնադրամի (KfW), Green for Growth Fund Հիմնադրամի, Incofin Investment Management, DEUTSCHE INVESTITIONS-UND ENTWICKLUNGSGESELLSCHAFT MBH ներդրումային կազմակերպության (DEG), responsAbility Global Microfinance Fund, Blue Orchard, Նիդերլանդների զարգացման ֆինանսական ընկերության (FMO), The OPEC Fund for International Development (OFID) ինչպես նաև այլ միջազգային ֆինանսական կազմակերպությունների հետ:

Բանկը գործում է Երևան քաղաքի կենտրոնում՝ Պուշկինի 19 հասցեում գտնվող, ավելի քան 1600 քմ մակերես ունեցող տարածքում:

Ստորև ներկայացվում է Բանկի ակտիվների և եկամտաբեր ակտիվների ամփոփ բնութագիրը.

հազ. ՀՀ դրամ

	30.09.2017[2]	31.12.2016	31.12.2015	31.12.2014
Ակտիվներ, այդ թվում՝	**202,284,665**	***149,198,687***	***132,027,472***	***138,363,233***
Եկամտաբեր ակտիվներ, այդ թվում՝	**163,212,354**	***106,325,998***	***87,725,164***	***88,687,923***
Հաճախորդներին տրված վարկեր և փոխատվություններ	115,014,421	66,148,947	66,083,127	65,986,845
Բանկերին և ֆինանսական կազմակերպություններին տրված վարկեր և փոխատվություններ	20,372,200	13,275,107	6,497,336	7,276,797
Վաճառքի համար մատչելի ներդրումներ	27,825,733	26,901,944	15,144,701	15,424,281
Եկամտաբեր ակտիվների տեսակարար կշիռը	***80.7%***	***71.3%***	***66.4%***	***64.1%***

Բանկի գործունեության տարեկան աուդիտն իրականացնող «Գրանթ Թորնթոն» ՓԲԸ աուդիտորական ընկերության կողմից 2016 թվականի Բանկի տարեկան հաշվետվությունում ներառված չեն ԱՐԱՐԱՏԲԱՆԿ բաց բաժնետիրական ընկերությունը, որպես պահպանվող բանկ, «Զարգացման Հայկական Բանկ» բաց բաժնետիրական ընկերության հետ վերակազմակերպվելու ձևով միացման արդյունքները, քանի որ 2017 թվականին ֆինանսական հաշվետվությունների կազմման ամսաթվով Բանկի կողմից ձեռքբերվող ակտիվների և պարտավորությունների իրական արժեքի գնահատումը և ձեռնարկատիրական գործունեության միավորման հաշվառումը դեռևս ընթացքում էր, և համապատասխանաբար, ձեռքբերվող ակտիվների և պարտավորությունների իրական արժեքները 2017 թվականի փետրվարի 20-ի դրությամբ Բանկի կողմից որոշվել էին նախնականորեն:

[2] Տվյալները ներկայացված են հրապարակվող միջանկյալ ֆինանսական հաշվետվություններից և աուդիտի կողմից ստուգված չեն:

Կազմակերպության ներքին վարչակազմակերպական կառուցվածքը հետևյալն է.

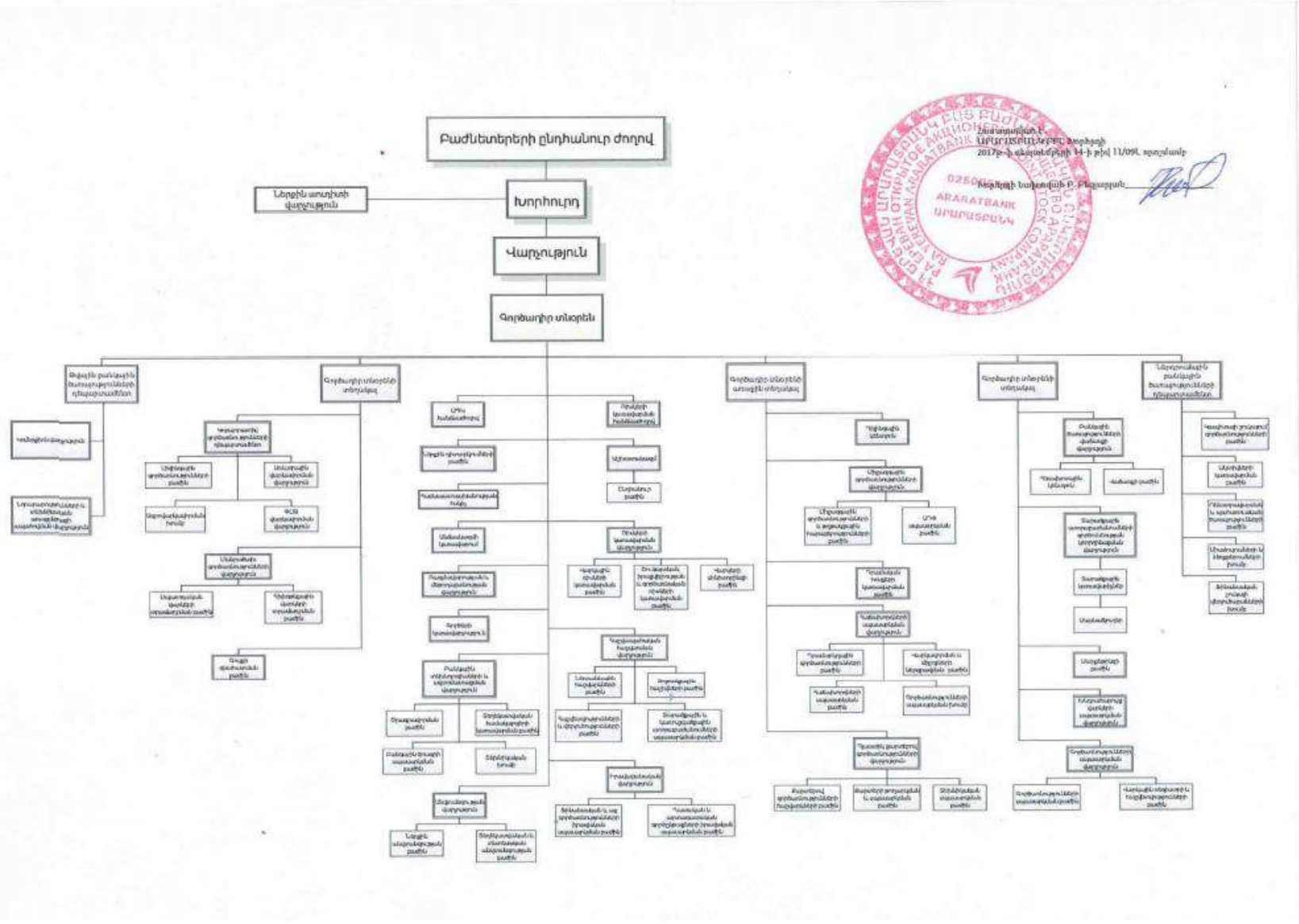

2. Բանկին և Բանկի պարտատոմսերին առնչվող ռիսկեր

Թողարկողին առնչվող ռիսկեր

Թողարկողին առնչվող ռիսկերը կապված են նրա ֆինանսատնտեսական գործունեության արդյունքներից և արտահայտվում են ստանձնած պարտավորությունները սահմանված ժամկետներում ամբողջությամբ կամ մասամբ չկատարելու հանգամանքով: Բանկը մշտապես զարգացնում է իր ֆինանսատնտեսական վիճակին սպառնացող ռիսկերի կառավարման արդյունավետությունը և որպես հիմնական ռիսկեր դիտարկում՝ վարկային, իրացվելիության, շուկայական, գործառնական, տնտեսության վիճակի և օրենսդրության փոփոխություններով պայմանավորված ռիսկերը: Թողարկողի բնականոն գործունեությանը սպառնացող ռիսկեր կարող են առաջացնել նաև արտաքին գործոնները, որոնք թողարկողից անկախ են: Նման ռիսկերից զերծ մնալու կամ հետևանքները նվազեցնելու նպատակով բանկը մշակում է գործունեության անընդհատության ապահովման և արտակարգ իրավիճակներում գործելու ընթացակարգեր: Թողարկողի գործունեությանն առնչվող ռիսկերը կարող են հանգեցնել պարտատոմսերի գնի նվազմանը: Բանկի ֆինանսատնտեսական գործունեության արդյունքները գնահատելու համար կարող եք օգտվել բանկի ինտերնետային կայքում հրապարակվող ֆինանսական հաշվետվություններից:

Վարկային ռիսկը բանկի վարկառուների, փոխառուների և բանկի նկատմամբ պարտավորություններ ստանձնած անձանց կողմից պայմանագրային պարտավորությունները ժամանակին և սահմանված չափով կամ մասամբ չկատարելու հավանականությունն է ինչը կարող է վնաս հասցնել բանկի կապիտալին: Վարկային ռիսկի արդյունավետ կառավարումը բանկի կարևորագույն խնդիրներից է:

Իրացվելիության ռիսկ, երբ Բանկի ազատ դրամական միջոցները բավարար չեն ստանձնած պարտավորությունները սահմանված ժամկետներում կատարելու համար: Իրացվելիության ռիսկը կարող է առաջանալ դրամական ներհոսքի կրճատման, ներգրավման աղբյուրների սահմանափակման, մակրոտնտեսական իրավիճակի փոփոխության, օրենսդրական փոփոխությունների, նորմատիվային դաշտի փոփոխությունների և այլ պատճառներով: Իրացվելիության ռիսկի հետևանքով Բանկի հնարավորություններն ակտիվներն արագ և շուկայական գնով իրացնելը կդժվարանա, հետևաբար նաև խնդիրներ կարող են առաջանալ պայմանագրային պարտավորությունները ժամանակին և ամբողջությամբ կատարելու:

Ընդհանուր տնտեսության ռիսկեր, երբ ՀՀ մակրոտնտեսական իրավիճակի վատթարացումը կարող է բացասաբար ազդել բանկի գործունեության վրա, մասնավորապես կարող է ուղեկցվել Բանկի կողմից սպասվող եկամուտների նվազմամբ և շահույթի պլանային ցուցանիշի մակարդակի ապահովման դժվարություններով:

Օրենսդրական դաշտի փոփոխության ռիսկը, որի պատճառ կարող են հանդիսանալ օրենսդրության փոփոխությունները, որոնք կարող են ազդել ինչպես Բանկի գործունեության, այնպես էլ շուկայում տիրող իրավիճակի վրա: Բանկային գործունեությունը պետական կառավարման մարմինների կողմից լիցենզավորման և կարգավորման ենթակա գործունեություն է: Բանկային գործունեության լիցենզավորման և կարգավորման նպատակը ներդրողների և հաճախորդների իրավունքների պաշտպանությունն է, որն իրականացվում է տնտեսական գործունեության նորմատիվների և բանկային ռիսկերի կառավարման համակարգերի սահմանմամբ: Դա նշանակում է, որ հնարավոր են պետական կարգավորման հետ կապված փոփոխություններ, որոնք կարող են

էապես ազդել Բանկի գործառնությունների վրա և անգամ բացասաբար ազդել ֆինանսական ցուցանիշների վրա:

Մրցակցային ռիսկ, որն առաջանում է ՀՀ բանկային ծառայությունների շուկայում անընդհատ սրվող մրցակցության պայմաններում, ինչն էլ իր ազդեցությունն է ունենում Բանկի ֆինանսական ցուցանիշների վրա, որի պատճառով Բանկը չի կարող երաշխավորել պլանավորված շահույթի ստացումը:

Գործառնական ռիսկը, որը կարող է ի հայտ գալ ներքին գործընթացների, համակարգերի խափանմամբ, մարդկային գործոնի կամ արտաքին գործոնների բացասական ազդեցության արդյունքում, ինչը կարող է կորուստ բերել բանկի կապիտալի և/կամ շահույթի վրա: Գործառնական ռիսկի հետևանքով կարող է վտանգվել նաև բանկի համբավը:

Թողարկվող պարտատոմսերին առնչվող ռիսկեր

Ցանկացած տնտեսվարող սուբյեկտի, այդ թվում՝ բանկերի պարտատոմսերում ներդրումները կապված են որոշակի ռիսկերի հետ: Ներդրողը պետք է ուշադիր դիտարկի ստորև շարադրված ռիսկերի ամփոփ նկարագրությունը և Ազդագրի մեջ տեղ գտած բոլոր այլ տեղեկությունները մինչև առաջարկվող պարտատոմսերի գնելու որոշումն ընդունելը:

Բանկը խուսափել է Ազդագրում ներկայացված ցուցանիշների, կանխատեսումների և տեղեկատվության մեկնաբանություններից, որպեսզի ներդրողն ինքնուրույն ուսումնասիրի դրանք՝ պարտատոմսեր գնելու կամ չգնելու որոշում կայացնելու համար:

Ներդրողը պետք է գիտակցի, որ թողարկողի ֆինանսատնտեսական գործունեության վրա բացասական ազդեցություն ունեցող ռիսկերի հետևանքով պարտատոմսերը կարող են կորցնել իրենց գրավչությունը կապված գնի անկման և շուկայում իրացվելիության հետ: Թողարկված պարտատոմսերը շրջանառության ժամկետի ընթացքում կարող են բացասական փոփոխությունների ենթարկվել տնտեսական վիճակի անբարենպաստ փոփոխությունների հետևանքով, ուստի թողարկողը չի կարող երաշխավորել, որ ներդրողը ցանկացած պահի կարող է իրացնել պարտատոմսերը երկրորդային շուկայում իր համար շահավետ գնով: Այնուամենայնիվ թողարկողը տեղեկացնում է նաև, որ իր գործունեությամբ նպաստում է պարտատոմսերի շուկայի զարգացմանն ակտիվություն ցուցաբերելով պարտատոմսերի թողարկման և ֆոնդային բորսայում դրանց ցուցակման շնորհիվ:

Հնարավոր ռիսկերի շարքում կարելի է նշել.

Պարտատոմսերի իրացվելիության ռիսկը, որը կարող է առաջանալ շուկայում ձևավորված իրավիճակի կտրուկ փոփոխության կամ Բանկի ֆինանսական վիճակի վատթարացման հետևանքով: Արդյունքում՝ պարտատոմսերը կարող են կորցնել իրենց գրավչությունը և ներդրողը ստիպված լինի իրացնել պարտատոմսերն ավելի ցածր գնով, քան ձեռք բերման գինը:

Արտարժութային ռիսկը: Ներդրողը կարող է կրել նաև փոխարժեքների տատանման հետ կապված կորուստներ ՀՀ դրամի և ԱՄՆ դոլարի փոխանակման ժամանակ: Սույն ռիսկը հատկապես առնչվելի է այն ներդրողների համար ովքեր պարտատոմսերի ձեռք բերման և մարման դիմաց ստացվող գումարները փոխանակելու են մեկ արժույթից մեկ այլ արժույթի: Օրինակ՝ ԱՄՆ դոլարի արժեզրկման դեպքում ներդրողը կունենա որոշակի կորուստներ: Ներդրողը կարող է կրել նաև արտարժույթի փոխանակման հետևանքով որոշակի կորուստներ կապված իր ՀՀ դրամով արտահայտված միջոցներն ԱՄՆ դոլարին վերածելու և Պարտատոմսերի մարման ժամանակ ԱՄՆ

դոլարը ՀՀ դրամի փոխանակման ժամանակ:

Տոկոսադրույքի ռիսկը: Շուկայում գործող տոկոսադրույքների փոփոխությունները կարող են բացասական ազդեցություն ունենալ պարտատոմսերի գնի և եկամտաբերության վրա, քանի որ պարտատոմսի գինն ու եկամտաբերությունը գտնվում են միմյանցից հակադարձ կախվածության մեջ:

Օրենսդրական դաշտի փոփոխության ռիսկը, որի պատճառ կարող են հանդիսանալ օրենսդրության փոփոխությունները, որոնք կազդեն ինչպես Բանկի գործունեության, այնպես էլ շուկայում տիրող իրավիճակի վրա: Միաժամանակ հարկ է նշել, որ փոփոխությունները կարող են ազդել նաև պարտատոմսերի գրավչության և արդյունքում՝ իրացվելիության վրա:

3. Բանկի գործունեության զարգացման և ֆինանսական վիճակի փոփոխություններ

Բանկն իր գործունեությունն իրականացնում է համաձայն Բանկի խորհրդի կողմից հաստատված և հաստատվելիք հեռանկարային զարգացման ծրագրերի: Բանկի գործունեությունը մշտապես գտնվում է Բանկի խորհրդի և Բանկի գործադիր մարմնի ուշադրության ներքո, որոնք օպերատիվ արձագանքում են շուկայական իրավիճակի փոփոխություններին՝ համապատասխանեցնելով Բանկի կողմից առաջարկվող ծառայությունները և դրանց սակագները շուկայի պահանջներին:

2016 թվականի ընթացքում Բանկի ակտիվներն աճել են 13.0%-ով: Ակտիվների նման աճը հիմնականում պայմանավորված է Վաճառքի համար մատչելի ֆինանսական ակտիվների՝ 77.6% կամ 11.8 մլրդ ՀՀ դրամ, Բանկերի և այլ ֆինանսական կազմակերպությունների նկատմամբ պահանջների՝ 22.2% կամ 2.4 մլրդ ՀՀ դրամ և կանխիկ դրամական միջոցների ու ՀՀ կենտրոնական բանկում մնացորդների՝ 9.5% կամ 3.4 մլրդ ՀՀ դրամ աճով:

2016 թվականի ընթացքում Բանկը ստացել է 1.1 մլրդ ՀՀ դրամի զուտ շահույթ: Նախորդ տարվա համեմատ շահույթի ցուցանիշի շուրջ 15.7%-ով աճը հիմնականում պայմանավորված է տոկոսային եկամուտների առաջանցիկ աճով տոկոսային ծախսերի նկատմամբ: Շահույթի ցուցանիշի աճի դանդաղ տեմպը ոչ միայն պայմանավորված է ՀՀ մակրոտնտեսական իրավիճակի դանդաղ վերականգնմամբ, այլ նաև ֆինանսական շուկայում անընդհատ սրվող մրցակցության պայմաններում Բանկի կողմից վարվող ճկուն գնային քաղաքականությամբ, արդյունքում, նվազեցնելով տոկոսային սպրեդը, Բանկը ոչ միայն նպատակ է հետապնդում ամրապնդել շուկայի մասնաբաժինը, այլ նաև գործող, ինչպես նաև նոր ներդրվող պրոդուկտների մրցունակության բարձրացմամբ նվաճել նաև շուկայի նոր մասնաբաժին:

Կազմակերպության փաստացի համալրված կանոնադրական կապիտալը 30.09.2017թ դրությամբ կազմել է 8.8 մլրդ ՀՀ դրամ, որը բաղկացած է 1,760,731 սովորական բաժնետոմսերից՝ յուրաքանչյուրը 5,000 ՀՀ դրամ անվանական արժեքով:[3]

2017 թվականի ընթացքում՝ մինչև Ազդագրի գրանցման ներկայացման օրը, Բանկի գործունեության և ֆինանսական վիճակի էական փոփոխություն տեղի չի ունեցել: 2017թ առաջին ինն ամիսների արդյունքներով Բանկի զուտ շահույթը կազմել է 1.7 մլրդ ՀՀ դրամ: Բանկի ընդհանուր

[3] Տվյալները ներկայացված են հրապարակվող միջանկյալ ֆինանսական հաշվետվություններից և աուդիտի կողմից ստուգված չեն:

կապիտալը 2017 թվականի սեպտեմբերի 30-ի դրությամբ կազմել է 35.0 մլրդ ՀՀ դրամ:[4]

Ազդագրի գրանցման ներկայացման օրվա դրությամբ Թողարկողի գործունեության համար անհրաժեշտ բոլոր արտոնագրերը և լիցենզիաներն ուժի մեջ են, Բանկի դեմ չկան և չեն սպասվում դատական հայցեր, որոնք կարող են նյութական, բացասական ազդեցություն ունենալ Բանկի ֆինանսական վիճակի կամ Բանկի զարգացման հեռանկարների վրա:

4. Բանկի աուդիտ իրականացնող անձ

Բանկի 2009, 2010 և 2011 թվականների անկախ աուդիտն իրականացրել է «Գրանթ Թորնթոն» ՓԲԸ-ն, 2012թ.՝ «Քեյ-Փի-Էմ-Ջի» Արմենիա ՓԲԸ-ն, 2013, 2014, 2015 և 2016 թվականներին՝ «Գրանթ Թորնթոն» ՓԲԸ-ն:

«Գրանթ Թորնթոն» ՓԲԸ-ն հանդիսանում է «Գրանթ Թորնթոն Ինտերնեշնլի» անդամ, իսկ «Քեյ-Փի-Էմ-Ջի» Արմենիա ՓԲԸ-ն՝ «Քեյ-Փի-Էմ-Ջի Ինտերնեշնլ» կազմակերպության անդամակցող «Քեյ-Փի-Էմ-Ջի» անկախ ֆիրմաների ցանցի անդամ:

«Գրանթ Թորնթոն» ՓԲԸ-ի հասցեն է՝

ՀՀ, ք. Երևան 0012, Վաղարշյան 8/1, հեռ.՝ +374 (10) 260 964, ֆաքս՝ 374 (10) 260 961, www.gta.am:

Տնօրեն-բաժնետեր՝ Գագիկ Գյուլբուդաղյան:

«Քեյ-Փի-Էմ-Ջի» Արմենիա ՓԲԸ-ի հասցեն է՝

ՀՀ, ք. Երևան, 0010 Վ. Սարգսյանի փ. 26/1, «Էրեբունի Պլազա» Բիզնես-կենտրոն, 8-րդ հարկ, հեռ.՝ +374 (10) 566 762, ֆաքս՝ 374 (10) 566 762, www.kpmg.am:

Տնօրեն՝ Էնդրյու Քոքսշել:

5. Բանկի կառավարման մարմնի անդամները, աշխատակիցները և խոշոր բաժնետերերը

Բանկի կանոնադրությամբ սահմանված են Բանկի կառավարման հետևյալ մարմինները՝

- Բանկի բաժնետերերի ընդհանուր ժողովը (այսուհետ՝ Ժողով),
- Բանկի խորհուրդը (այսուհետ՝ Խորհուրդ),
- Բանկի գործադիր մարմինները՝ Բանկի գործադիր տնօրեն (այսուհետ՝ Գործադիր տնօրեն) և Բանկի վարչությունը (այսուհետ՝ Վարչություն):

Բանկի խորհուրդը կազմված է հինգ անդամներից.

Հ/Հ	Անուն, ազգանուն	Պաշտոն	Փորձառությունը
1	Բարսեղ Բեգլարյան	Խորհրդի նախագահ	41 տարի
2	Վահրամ Ղազարյան	Խորհրդի անդամ	37 տարի

[4] Տվյալները ներկայացված են հրապարակվող միջանկյալ ֆինանսական հաշվետվություններից և աուդիտի կողմից ստուգված չեն:

3	Արզիկ Սուվարյան	Խորհրդի անդամ	22 տարի
5	Յան Դիվայնգարթ	Խորհրդի անդամ	27 տարի
6	Կորյուն Աթոյան	Խորհրդի անդամ	36 տարի

Բանկի վարչությունը կազմված է ութ անդամներից.

Հ/Հ	Անուն, ազգանուն	Պաշտոն	Փորձառությունը
1	Աշոտ Օսիպյան	Վարչության նախագահ, գործադիր տնօրեն	29 տարի
2	Դավիթ Հարությունյան	Վարչության անդամ, գործադիր տնօրենի առաջին տեղակալ	13 տարի
3	Բագրատ Ճզմաչյան	Վարչության անդամ, գործադիր տնօրենի տեղակալ	31 տարի
4	Կարեն Սարգսյան	Վարչության անդամ, գործադիր տնօրենի տեղակալ	25 տարի
5	Տիգրան Գալստյան	Վարչության անդամ, գլխավոր հաշվապահ	31 տարի
6	Սուրեն Կարապետյան	Վարչության անդամ, Կորպորատիվ գործառնությունների դեպարտամենտի պետ	10 տարի
7	Զարուհի Մելքոնյան	Վարչության անդամ, Միջազգային գործառնությունների վարչության պետ	26 տարի
8	Կարեն Հակոբյան	Վարչության անդամ, Իրավաբանական վարչության պետ	8 տարի

2017թ. երրորդ եռամսյակում Բանկի աշխատակիցների միջին թվաքանակը կազմել է 872 և մեկ աշխատողին բաժին ընկնող միջին ամսական աշխատավարձը՝ 254 հազ.դրամ[5]:

Բանկի խոշոր բաժնետեր են հանդիսանում «ՖԼԵՇ» ՍՊԸ-ն, որի բաժնեմասը կազմում է կանոնադրական կապիտալի 72.7%-ը, Բարսեղ Բեգլարյանը՝ 18.3%-ը, ինչպես նաև Ռուռալ Իմպուլս Հիմնադրամ II Էս Էյ, Սիկավ-Սիֆ ԲԸ-ն (RURAL IMPULSE FUND II S.A., SICAV-SIF) 8.6% բաժնեմասը (տվյալները ներկայացված են Հայաստանի կենտրոնական դեպոզիտարիայի կողմից, 08.01.2018 թվականի դրությամբ):

Բանկի բաժնետոմսերի մնացած մասի՝ 6,321 բաժնետոմսերի սեփականատերեր են հանդիսանում ընդհանուր թվով 71 բաժնետերեր՝ 3 իրավաբանական անձ և 68 ֆիզիկական անձ:

[5] Տվյալները ներկայացված են հրապարակվող միջանկյալ ֆինանսական հաշվետվություններից և աուդիտի կողմից ստուգված չեն:

6. Բանկի կողմից թողարկվող պարտատոմսերի հիմնական տվյալները

Պարտպատոմսերի տեսակը՝	անվանական արժեկտրոնային
Արժեկտրոնի վճարման պարբերականությունը՝	եռամսյակային
Պարտպատոմսերի ձևը՝	ոչ փաստաթղթային
Պարտպատոմսերի փոխարկելիությունը՝	ոչ փոխարկելի
Պարտպատոմսերի թողարկման ծավալը՝	մինչև 10,000,000,000 (տասը միլիարդ) ՀՀ դրամ կամ համարժեք արտարժույթ (ԱՄՆ դոլար)
Մեկ պարտպատոմսի անվանական արժեքը՝	ՀՀ դրամով թողարկվող պարտատոմսերի համար՝ 10,000 (տասը հազար) ՀՀ դրամ, ԱՄՆ դոլարով թողարկվող պարտատոմսերի համար՝ 25 (քսանհինգ) ԱՄՆ դոլար
Պարտպատոմսերի քանակը՝	Ծրագրային Ազդագիրը ՀՀ ԿԲ կողմից գրանցումից հետո յուրաքանչյուր տրանշի համար լրացուցիչ կսահմանվի Բանկի Խորհրդի առանձին որոշումներով
Պարտպատոմսերի թողարկման և տեղաբաշխման օրը՝	
Պարտպատոմսերի շրջանառության ժամկետը՝	
Պարտպատոմսերի շրջանառության ձևը՝	ազատ շրջանառության իրավունքով

Յուրաքանչյուր տրանշով թողարկվող պարտատոմսերի թողարկման վերջնական պայմանները տեղաբաշխման օրվանից առնվազն 3 աշխատանքային օր առաջ հրապարակվելու են Բանկի պաշտոնական ինտերնետային կայքում՝ www.araratbank.am:

Բանկի անվանական պարտատոմսերի թողարկման և դրան հետևող տեղաբաշխման հիմնական նպատակն է հանդիսանում շուկայից միջոցների ներգրավումը: Բանկի կողմից պարտատոմսերի տեղաբաշխման արդյունքում ներգրավված դրամական միջոցներն ուղղվելու են կարճաժամկետ և միջնաժամկետ վարկերի տրամադրմանը և ներդրումների իրականացմանը:

Բանկի կողմից թողարկվող անվանական պարտատոմսերի յուրաքանչյուր տրանշի տեղաբաշխումն իրականացվելու ուղղակի վաճառքի սկզբունքով՝ Բանկի գլխամասային գրասենյակի և մասնաճյուղերի միջոցով:

7. Բանկի ամփոփ ֆինանսական տվյալները

հազ. ՀՀ դրամ

Ցուցանիշի անվանումը	30.09.2017 թվական[6] (աուդիտ չանցած)	2016 թվական (աուդիտ անցած)	2015 թվական (աուդիտ անցած)
Զուտ շահույթ շահութահարկի գծով ծախսի նվազեցումից հետո	1,736,343	1,089,475	941,681
Սեփական կապիտալի միջին մեծություն	34,246,534	24,484,418	21,974,242
Սեփական կապիտալի շահութաբերություն (ROE)	6.8%[7]	4.5%	4.3%
Զուտ շահույթ շահութահարկի գծով ծախսի նվազեցումից հետո	1,736,343	1,089,475	941,681
Ընդհանուր ակտիվների միջին մեծություն	203,013,844	138,374,261	131,451,219
Ակտիվների շահութաբերություն (ROA)	1.1%[8]	0.8%	0.7%
Զուտ շահույթ շահութահարկի գծով ծախսի նվազեցումից հետո	1,736,343	1,089,475	941,681
Գործառնական եկամուտ	7,689,635	6,826,748	6,331,516
Զուտ շահույթի մարժա (NPM)	22.6%	16.0%	14.9%
Գործառնական եկամուտ	7,689,635	6,826,748	6,331,516
Ընդհանուր ակտիվների միջին մեծություն	203,013,844	138,374,261	131,451,219
Ակտիվների օգտագործման գործակից (AU)	5.1%	4.9%	4.8%
Ընդհանուր ակտիվների միջին մեծություն	203,013,844	138,374,261	131,451,219
Սեփական կապիտալի միջին մեծություն	34,246,534	24,484,418	21,974,242
Սեփական կապիտալի մուլտիպլիկատոր (EM)	5.9	5.7	6.0
Զուտ տոկոսային եկամուտ	5,604,137	5,050,594	4,563,760
Եկամտաբեր ակտիվների միջին մեծություն	146,083,037	95,131,700	77,520,328
Զուտ տոկոսային մարժա (NIM)	5.1%[9]	5.3%	5.9%
Տոկոսային եկամուտ	12,044,749	10,775,508	10,239,473
Եկամտաբեր ակտիվների միջին մեծություն	146,083,037	95,632,874	77,520,328
Եկամտաբեր ակտիվների եկամտաբերություն	11.0%[10]	11.3%	13.2%

[6] Տվյալները ներկայացված են հրապարակվող միջանկյալ ֆինանսական հաշվետվություններից և աուդիտի կողմից ստուգված չեն
[7] Տարեկանացրած մեծություն
[8] Տարեկանացրած մեծություն
[9] Տարեկանացրած մեծություն
[10] Տարեկանացրած մեծություն

Տոկոսային ծախսեր	6,440,612	5,724,914	5,675,713
Պարտավորություններ, որոնց գծով կատարվում են տոկոսային ծախսեր	165,768,175	88,426,284	64,874,295
Ծախսատարություն այն պարտավորությունների, որոնց գծով կատարվում են տոկոսային ծախսեր	5.2%[11]	6.5%	8.8%
Զուտ շահույթ շահութահարկի գծով ծախսի նվազեցումից հետո	1,736,343	1,089,475	941,681
Բաժնետոմսերի միջին կշռված թիվը (հատ)	1,760,731	1,337,077[12]	1,277,501
Զուտ շահույթ մեկ բաժնետոմսի հաշվով (EPS)	986	815	737
Սպրեդ	5.8%	4.8%	4.5%

[11] Տարեկանացրած մեծություն

[12] Բաժնետոմսերի միջին կշռված թիվը 2016 թվականի համար հաշվարկելու համար հաշվի են առնվել Բանկի կողմից բաժնետոմսերի լրացուցիչ թողարկման և տեղաբաշխման արդյունքները, մասնավորապես Բանկի կողմից լրացուցիչ թողարկված բաժնետոմսերի արդյունքում Բանկի Կապիտալը համալրվել է 483,230 հատ սովորական բաժնետոմսերով: Բանկի Բաժնետերերի Ընդհանուր Ժողովը 2016 թվականի նոյեմբերի 8-ին հաստատել է տեղաբաշխման արդյունքները և Կանոնադրության մեջ կատարվող փոփոխությունները, որոնք էլ 2016 թվականի նոյեմբերի 16-ին ՀՀ Կենտրոնական բանկի կողմից գրանցվել են, որից սկսած փաստացիորեն ավելացվել են բաժնետոմսերի թիվը՝ կազմելով 1,760,731 հատ սովորական բաժնետոմսեր:

ԲԱԺԻՆ 3. ԹՈՂԱՐԿՈՂԻ ՎԵՐԱԲԵՐՅԱԼ ՏԵՂԵԿՈՒԹՅՈՒՆՆԵՐ

2. Ռիսկային գործոններ

Վարկային ռիսկերի արդյունավետ կառավարման նպատակով Բանկը կարևորում է վարկային պորտֆելի դիվերսիֆիկացիան, հսկողություն սահմանում տարբեր տեսակի կենտրոնացումների վրա, վարկավորելիս որպես ապահովվածություն նախապատվություն է տալիս վարկառուի վարկունակությանը և վճարունակությանը, ինչի շնորհիվ խնդրահարույց վարկերի տեսակարար կշիռը վարկային պորտֆելում բավականին փոքր է.

հազ. ՀՀ դրամ

Հաճախորդների տրված վարկեր և այլ փոխառություններ	30.09.2017[13]	31.12.2016	30.09.2016 ԱՐԱՐԱՏԲԱՆԿ [14]	30.09.2016 ԶՀԲ[15]	31.12.2015	31.12.2014
Վարկեր, այդ թվում՝						
Ստանդարտ	114,286,181	101,241,525	64,938,236	36,698,640	66,015,057	65,761,625
Հսկվող	1,826,354	3,632,583	1,422,087	2,961,976	426,391	862,562
Ոչ ստանդարտ	590,227	1,614,904	899,411	886,025	481,387	337,581
Կասկածելի	692,416	1,319,170	426,326	3,624,189	786,785	645,374
Ընդամենը վարկեր	**117,395,178**	**107,808,182** [16]	**67,686,060**	**44,170,830**	**67,709,620**	**67,607,142**
Հնարավոր կորուստների պահուստ	(2,380,757)	(2,928,231)	(1,573,807)	(2,846,392)	(1,626,493)	(1.620.297)
Հնարավոր կորուստների պահուստ/Համախառն վարկեր	2.03%	2.72%	2.32%	6.44%	2.40%	2.40%
Խնդրահարույց վարկեր/Համախառն վարկեր	2.65%[17]	6.09%[18]	4.06%	16.92%	2.50%	2,73%

Իրացվելիության ռիսկերի կառավարման նպատակով Բանկում ներդրված է սահմանաչափերի պահպանման և ամենօրյա կտրվածքով հսկողության իրականացման մեխանիզմ: Պարբերաբար

[13] Տվյալները ներկայացված են հրապարակվող միջանկյալ ֆինանսական հաշվետվություններից և աուդիտի կողմից ստուգված չեն:

[14] Տվյալները ներկայացված են հրապարակվող միջանկյալ ֆինանսական հաշվետվություններից և աուդիտի կողմից ստուգված չեն:

[15] Տվյալները ներկայացված են հրապարակվող միջանկյալ ֆինանսական հաշվետվություններից և աուդիտի կողմից ստուգված չեն:

[16] Նշված տեղեկատվությունը նման բացվածքով ներառված չէ տարեկան ֆինանսական հաշվետվության մեջ և այն աուդիտի կողմից ստուգված չէ: Վարկերի ընդհանուր մեծությունը ազդագրի այլ աղյուսակներում, հնարավորության դեպքում, վերցված է տարեկան ֆինանսական հաշվետվություններից:

[17] Խնդրահարույց վարկերի տեսակարար կշռի կտրուկ ավելացումը պայմանավորված է ԱՐԱՐԱՏԲԱՆԿ ԲԲԸ և «Զարգացման Հայկական Բանկ» ԲԲԸ վերակազմակերպվելու ձևով միանալու հանգամանքով:

[18] Խնդրահարույց վարկերի տեսակարար կշռի կտրուկ ավելացումը պայմանավորված է ԱՐԱՐԱՏԲԱՆԿ ԲԲԸ և «Զարգացման Հայկական Բանկ» ԲԲԸ վերակազմակերպվելու ձևով միանալու հանգամանքով:

իրականացվում են իրացվելիության ճեղքվածքի և բացասական ազդեցության սցենարային վերլուծություններ: Ստորև ներկայացվում են իրացվելիության նորմատիվները 2014-2016 թվականների համար:[19]

Նորմատիվներ	ՀՀ ԿԲ սահմանած թույլատրելի մեծություն	Փաստացի մեծություն 30.09.2017[20]	Փաստացի մեծություն 2016	Փաստացի մեծություն 2015	Փաստացի մեծություն 2014
$Ն_2^1$	Նվազագույնը 15%	34%	47%	41%	41%
$Ն_2^2$	Նվազագույնը 60%	138%	210%	167%	168%

Իրացվելիության նորմատիվների պահպանման նպատակով՝ միջոցները տեղաբաշխվել են բարձր իրացվելի ակտիվներում: Վերը նշվածից ելնելով՝ ստորև ներկայացվում են իրացվելիության նորմատիվները 2014-2016 թվականների համար[21].

Նորմատիվներ	ՀՀ ԿԲ-ի սահմանած նորմատիվի թույլատրելի մեծությունը	Փաստացի մեծություն 30.09.2017[22]	Նորմատիվի փաստացի մեծություն 31.12.2016թ.	Նորմատիվի փաստացի մեծություն 31.12.2015թ.	Նորմատիվի փաստացի մեծություն 31.12.2014թ.
$Ն_2^1$ (Բանկի բարձր իրացվելի ակտիվների և ընդհանուր ակտիվների գումարների միջև նվազագույն հարաբերակցությունը)	նվազագույն՝ 15%	34%	47%	41%	41%
$Ն_2^2$ (Բանկի բարձր իրացվելի ակտիվների և ցպահանջ պարտավորությունների միջև նվազագույն հարաբերակցությունը)	նվազագույն՝ 60%	138%	210%	167%	168%

[19] Տվյալները աուդիտի կողմից ստուգված չեն:
[20] Տվյալները ներկայացված են հրապարակվող միջանկյալ ֆինանսական հաշվետվություններից և աուդիտի կողմից ստուգված չեն:
[21] Տվյալները աուդիտի կողմից ստուգված չեն:
[22] Տվյալները ներկայացված են հրապարակվող միջանկյալ ֆինանսական հաշվետվություններից և աուդիտի կողմից ստուգված չեն:

4. Բիզնեսի նկարագիրը

Բանկի համար միջոցների ներգրավման համար հիմնական գործիքներ են հանդիսանում.

- ֆիզիկական, իրավաբանական անձանցից և անհատ ձեռնարկատերերից ներգրավվող ցպահանջ և ժամկետային ավանդները,
- Բանկի կողմից թողարկված արժեթղթերով ներգրավվող միջոցները,
- Միջազգային ֆինանսական կազմակերպություններից ներգրավվող միջոցները:

Նշված աղբյուրներից ներգրավված միջոցների ծավալներն 2014, 2015 և 2016 թվականների վերջի և 2017 թվականի երրորդ եռամսյակի դրությամբ ներկայացվում են ստորև՝

հազ. ՀՀ դրամ

Հ/Հ	Անվանում	30.09.2017 թ.[23]	31.12.2016թ.	31.12.2015թ.	31.12.2014թ.
1.	Հաճախորդների ընթացիկ հաշիվներ և ավանդներ	92,674,882	62,875,780	59,337,156	65.810.353
2.	Միջազգային և այլ ֆինանսական կազմակերպություններից ներգրավված միջոցներ	49,546,066	39,658,072	36,539,681	40.368.388
3.	Թողարկված պարտատոմսերով ներգրավված միջոցներ	3,773,346	3,812,886	3,323,481	1.847.950

Բանկի միջոցների տեղաբաշխումն իրականացվում է հաշվի առնելով շուկայում ձևավորված տոկոսադրույքների մակարդակը:

Բանկի կողմից արժեթղթերում միջոցների տեղաբաշխոմը իրականացվում է պետական պարտատոմսերում՝ ՀՀ դրամով և արտարժույթով:

Բանկը միջոցների տեղաբաշխման հարցում ակտիվ օգտագործում է նաև իր որպես շուկա ստեղծողի ծառայությունները:

Վարկերի և միջոցների այլ տեղաբաշխումներ

հազ. ՀՀ դրամ

Հ/Հ	Անվանում	30.09.2017թ.[24]	31.12.2016թ.	31.12.2015թ.	31.12.2014թ.
1.	Հաճախորդներին տրված վարկեր/զուտ	115,014,421	66,148,947	66,083,127	65,986,845
2.	Ներդրումներ ՀՀ պետական պարտատոմսերում	24,764,314	26,081,268	15,054,602	15,368,425
3.	Ներդրումներ կորպորատիվ պարտատոմսերում	2,718,797	764,837	34,260	0

[23] Տվյալները ներկայացված են հրապարակվող միջանկյալ ֆինանսական հաշվետվություններից և աուդիտի կողմից ստուգված չեն:

[24] Տվյալները ներկայացված են հրապարակվող միջանկյալ ֆինանսական հաշվետվություններից և աուդիտի կողմից ստուգված չեն:

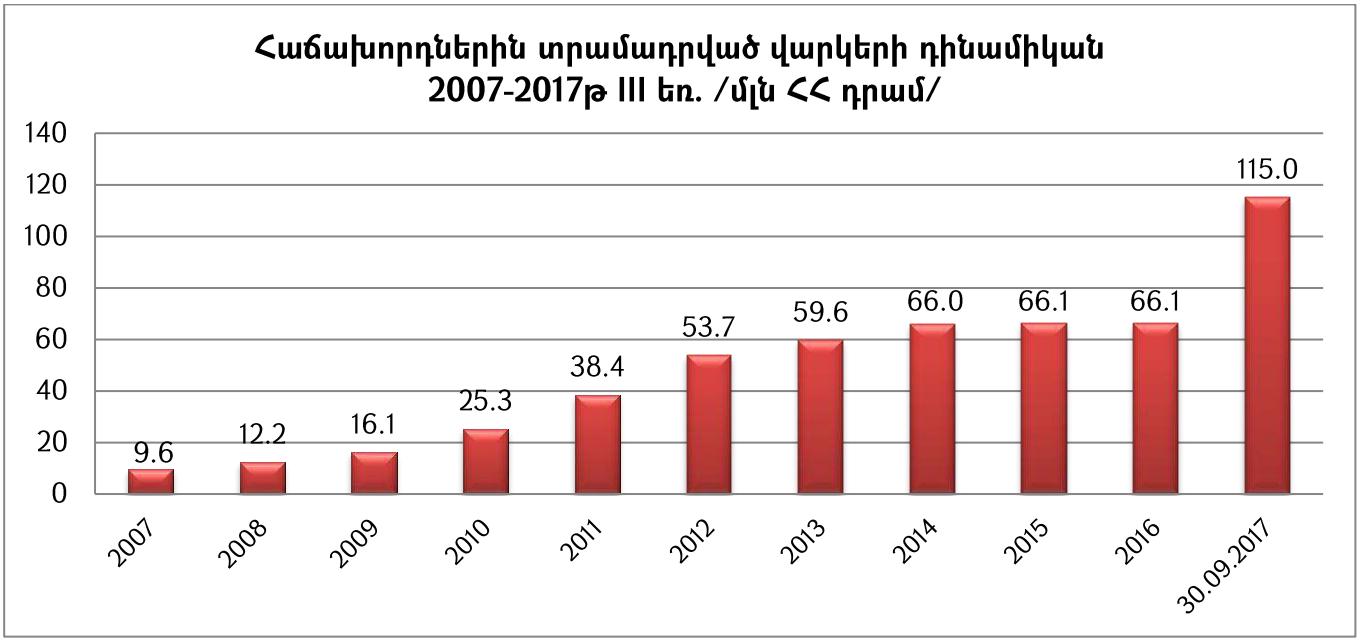

ՀՀ առևտրային բանկերի կողմից հաճախորդներին տրամադրված ընդհանուր վարկային ներդրումներում Բանկի վարկային պորտֆելի մասնաբաժինը 2011 թվականից մինչև 2017 թվականի երրորդ եռամսյակ հետևյալն է.

մլն ՀՀ դրամ

	31.12.2013	31.12.2014	31.12.2015	31.12.2016	30.09.2017
ՀՀ առևտրային բանկերի կողմից հաճախորդներին տրամադրված ընդհանուր վարկային ներդրումներ	1,764,388	2,162,966	2,182,219	2,577,794	2,440,463
Բանկի կողմից հաճախորդներին տրամադրված վարկային ներդրումներ	59,594	65,987	66,083	66,148	115,014
Բանկի մասնաբաժինը (%)	3.38%	3.05%	3.03%	2.57%	4.71%

Բանկի դիրքն այլ առևտրային բանկերի համեմատ 30.09.2017 թվականի դրությամբ հետևյալն է.

հազ. ՀՀ դրամ

Հ/Հ	Ակտիվներ	Վարկային ներդրումներ	Պարտավո-ություններ	Ընդհանուր կապիտալ	Վաճառքի համար մատչելի ներդրումներ	Մասնա-ճյուղերի քանակ	Աշխա-տողների քանակ	Զուտ շահույթ
1								
2								
3						60		
4					27,825,733		869	
5								
6								
7								
8								1,736,343
9	202,284,665	115,014,421	167,263,103	35,021,562				
10								
11								
12								
13								
14								
15								
16								
17								

Թողարկողի դիրքն այլ առևտրային բանկերի համեմատ 31.12.2016 թվականի դրությամբ հետևյալն է.

հազ. ՀՀ դրամ

Հ/Հ	Ակտիվներ	Վարկային ներդրումներ	Պարտավոր-ություններ	Ընդհանուր կապիտալ	Վաճառքի համար մատչելի ներդրումներ	Մասնա-ճյուղերի քանակ	Աշխա-տողների քանակ	Զուտ շահույթ
1								
2					32,846,022			
3						65		
4							913	
5								
6								
7								
8			182,414,530					
9	215,586,701							
10								1,131,034
11		104,879,951		33,172,171				
12								
13								
14								
15								
16								
17								

6. Բանկի հիմնական միջոցները

Բանկի կողմից իր հիմնական միջոցների օգտագործումը սահմանափակող հանգամանքներ չկան: 2016 թվականի դեկտեմբերի 31-ի դրությամբ Բանկի հիմնական միջոցներն ունեցել են հետևյալ կազմը և կառուցվածքը.

հազ. ՀՀ դրամ

	Հող և շենքեր	Համակարգիչ-ներ և կապի սարքավորում-ներ	Տնտեսական գույք	Փոխադրա-միջոցներ	Վարձակալ-ված գույքի բարելավում-ներ	Ընդամենը
Սկզբնական արժեք	1,898,443	1,739,525	721,546	122,650	245,116	**4,727,280**
Կուտակված մաշվածություն	359,761	1,338,192	527,178	89,885	166,781	**2,48,797**
Հաշվեկշռային արժեք	**1,538,682**	**401,333**	**194,368**	**32,765**	**78,335**	**2,245,483**

Բանկի հիմնական միջոցների կազմն ու կառուցվածքը 2017 թվականի սեպտեմբերի 30-ի դրությամբ ներկայացված են Ազդագրին կցվող Ֆինանսական հաշվետվություններին կից ծանոթագրություններում (ձև 5) (տվյալները ներկայացված են հրապարակվող միջանկյալ ֆինանսական հաշվետվություններից և աուդիտի կողմից ստուգված չեն):

Բանկի դրամական հոսքերը գոյանում են նրա հիմնական գործունեությունից, այն է վարկերի տրամադրում, ավանդների ներգրավում, արժեթղթերի առք ու վաճառք, արտարժույթի առք ու վաճառք, վճարահաշվարկային ծառայությունների մատուցում, փոխանցումներ և այլն:

Բանկի 2014-2016թթ. դրամական հոսքերի հիմնական գումարներն արտացոլված են ստորև.

հազ. ՀՀ դրամ

Հ/Հ	Անվանում	31.12.2014թ.	31.12.2015թ	31.12.2016թ.
1.	Գործառնական գործունեությունից ստացված դրամական հոսքեր նախքան գործառնական ակտիվներում կամ պարտավորություններում փոփոխությունները	4,705,732	2,260,044	3,390,393
2.	Զուտ դրամական հոսքեր գործառնական գործունեությունից մինչև շահութահարկը	(4,195,592)	(3,222,822)	(1,662,802)
3.	Գործառնական գործունեությունից ստացված զուտ դրամական հոսքեր	(4,910,346)	(3,932,064)	(1,667,169)
4.	Ներդրումային գործունեությունից զուտ դրամական հոսքեր	(3,065,012)	(214,590)	(10,783,611)
5.	Ֆինանսական գործունեությունից զուտ դրամական հոսքեր	6,356,914	(1,420,921)	12,100,760

6.	Դրամական միջոցներ և դրանց համարժեքների զուտ նվազում	(1,618,444)	(5,567,575)	(350,020)
7.	Դրամական միջոցներ և դրանց համարժեքներ տարեսկզբի դրությամբ	43,926,729	44,757,540	39,171,437
8.	Դրամական միջոցներ և դրանց համարժեքներ տարեվերջի դրությամբ	44,757,540	39,171,437	38,617,733

Բանկի դրամական հոսքերի հիմնական գումարները 2017 թվականի սեպտեմբերի 30-ի դրությամբ ներկայացված են Ազդագրին կցվող Դրամական միջոցների հոսքերի վերաբերյալ (ձև թիվ 9ա) միջանկյալ հաշվետվությունում (տվյալները ներկայացված են հրապարակվող միջանկյալ ֆինանսական հաշվետվություններից և աուդիտի կողմից ստուգված չեն):

10. Զարգացման վերջին միտումները

Ստորև բերվող աղյուսակում ներկայացվում է Բանկի ակտիվապասիվային հիմնական ցուցանիշների վերաբերյալ տեղեկատվություն, որը ողջամիտ ներդրողը կկարևորեր ներդրումային որոշումներ կայացնելիս:

հազ. ՀՀ դրամ

Միջոցների ներգրավում	30.09.2017[25]	31.12.2016	31.12.2015	31.12.2014
Բանկերից և այլ ֆինանսական կազմակերպություններից	69,319,947	43,814,997	38,305,467	44,196,741
Հաճախորդների ընթացիկ հաշիվներ և ավանդներ	92,674,882	62.875.780	59.337.156	65.810.353
Բանկի կողմից թողարկված արժեթղթեր	3,773,346	3,812,886	3,323,481	1,847,950

հազ. ՀՀ դրամ

Միջոցների տեղաբաշխում	30.09.2017[26]	31.12.2016	31.12.2015	31.12.2014
Հաճախորդներին տրված վարկեր	115,014,421	66,148,947	66,083,127	65,986,845
Բանկերին և ֆինանսական կազմակերպություններին տրված վարկեր և փոխառություններ	20,372,200	13,275,107	6,497,336	7,276,797
Վաճառքի համար մատչելի ներդրումներ	27,825,733	26,901,944	15,144,701	15,424,281

[25] Տվյալներն աուդիտի կողմից ստուգված չեն
[26] Տվյալներն աուդիտի կողմից ստուգված չեն

Ենթահավելված 7
Հաստատված է
Հայաստանի Հանրապետության կենտրոնական բանկի խորհրդի
2010 թվականի հունիսի 8-ի թիվ 127-Ն որոշմամբ

Հավելված 7

Հայաստանի Հանրապետության կենտրոնական բանկի խորհրդի
2007 թվականի հուլիսի 10-ի թիվ 205 Ն որոշման

ՄԻՋԱՆԿՅԱԼ ՀԱՇՎԵՏՎՈՒԹՅՈՒՆ
ֆինանսական վիճակի մասին (ձև թիվ7)

«30» սեպտեմբերի 2017թ.

ԱՐԱՐԱՏԲԱՆԿ ԲԲԸ ք.Երևան, Պուշկինի 19
(բանկի անվանումը և գտնվելու վայրը)

(հազար դրամ)

	ԱՆՎԱՆՈՒՄԸ	Ծանոթա-գրություններ	Ընթացիկ միջանկյալ ժամանակաշրջանի վերջի դրությամբ (չստուգված)	Նախորդող ֆինանսական տարվա վերջի դրությամբ (չստուգված)
1	Ակտիվներ			
1.1	Կանխիկ դրամական միջոցներ և մնացորդներ ՀՀ կենտրոնական բանկում	13	25,082,517	48,720,936
1.2	Թանկարժեք մետաղների բանկային ստանդարտացված ձուլակտորներ			
1.3	Պահանջներ բանկերի և այլ ֆինանսական կազմակերպությունների նկատմամբ	14	20,372,200	16,498,015
1.4	Առևտրային նպատակով պահվող ֆինանսական ակտիվներ	15		
1.5	Հաճախորդներին տրված վարկեր և այլ փոխատվություններ	16	115,014,421	104,879,951
1.6	Վաճառքի համար մատչելի ֆինանսական ակտիվներ	17	27,825,733	32,846,022
1.7	Մինչև մարման ժամկետը պահվող ներդրումներ	18		
1.8	Ներդրումներ վերահսկվող անձանց կանոնադրական կապիտալում	19		
1.9	Վաճառքի համար պահվող ոչ ընթացիկ ակտիվներ		2,065,224	2,068,421
1.10	Հիմնական միջոցներ և ոչ նյութական ակտիվներ	20	5,403,853	5,323,683
1.11	Հետաձգված հարկային ակտիվներ	3	-	-
1.12	Այլ ակտիվներ	21	6,520,717	5,223,296
	Ընդամենը՝ ակտիվներ		202,284,665	215,560,324
2	Պարտավորություններ			
2.1	Պարտավորություններ բանկերի և այլ ֆինանսական կազմակերպությունների նկատմամբ	22	69,319,947	55,040,689
2.2	Պարտավորություններ հաճախորդների նկատմամբ	23	92,674,882	107,121,932
2.3	Բանկի կողմից թողարկված արժեթղթեր	24	3,773,346	3,812,886
2.4	Առևտրային նպատակներով պահվող պարտավորություն	25	-	-
2.5	Վճարվելիք գումարներ	26	70,893	59,998
2.6	Հետաձգված հարկային պարտավորություններ	3	123,640	150,946
2.7	Պահուստներ	30		-
2.8	Այլ պարտավորություններ	27	1,300,395	16,243,261
	Ընդամենը՝ պարտավորություններ		167,263,103	182,429,712
3	Կապիտալ			
3.1	Կանոնադրական կապիտալ	28	8,803,655	8,803,655
3.2	Էմիսիոն եկամուտ	29	8,031,745	8,031,745
3.3	Պահուստներ՝			
3.3.1	Գլխավոր պահուստ	30	3,000,000	2,700,000
3.3.2	Վերագնահատման պահուստներ		1,021,230	866,623
3.4	Չբաշխված շահույթ (վնաս)		14,164,932	12,728,589
3.5	Կապիտալի այլ տարրեր	29		
	Մայր կազմակերպությանը պատկանող կապիտալ			
	Փոքրամասնության բաժնեմաս			
	Ընդամենը՝ կապիտալ		35,021,562	33,130,612
	Ընդամենը՝ պարտավորություններ և կապիտալ		202,284,665	215,560,324

Բանկի վարչության նախագահ _____ Ա.ՕՍԻՊՅԱՆ

Գլխավոր հաշվապահ _____ Տ.ԳԵՎՈՐՅԱՆ

հավելված 1
Հաստատված է
Հայաստանի Հանրապետության կենտրոնական բանկի խորհրդի
2012 թվականի մարտի 20-ի թիվ 68 -Ն որոշմամբ

Հայաստանի Հանրապետության ֆինանսների նախարար
2012 թվականի մարտի 29-ի թիվ 292-Ն հրահանգով

ՄԻՋԱՆԿՅԱԼ ՀԱՇՎԵՏՎՈՒԹՅՈՒՆ
Ֆինանսական արդյունքների մասին (ձև թիվ 6 ա)

«30» սեպտեմբերի 2017թ.

ԱՐԱՐԱՏԲԱՆԿ ԲԲԸ ք.Երևան, Պուշկինի 19

(բանկի անվանումը և գտնվելու վայրը)

(հազար դրամ)

ԱՆՎԱՆՈՒՄԸ		Ընթացիկ միջանկյալ ժամանակաշրջան	Հաշվետու ժամանակաշրջան	Նախորդող ֆինանսական տարվա համադրելի ընթացիկ միջանկյալ ժամանակաշրջան	Նախորդ ժամանակաշրջան
Տոկոսային և նմանատիպ եկամուտներ	3	3,957,316	12,044,749	2,803,931	8,004,236
Տոկոսային և նմանատիպ ծախսեր	3	(1,994,886)	(6,440,612)	(1,429,241)	(4,301,306)
Զուտ տոկոսային և նմանատիպ եկամուտ		1,962,430	5,604,137	1,374,690	3,702,930
		-		-	
Կոմիսիոն և այլ վճարների տեսքով եկամուտներ	4	352,430	985,349	271,393	753,671
Կոմիսիոն և այլ վճարների տեսքով ծախսեր	4	(289,996)	(567,111)	(153,928)	(416,186)
Ստացված զուտ կոմիսիոն և այլ վճարներ		62,434	418,238	117,465	337,485
		-		-	
Եկամուտ շահաբաժիններից		-	-	-	-
Զուտ եկամուտ առևտրային գործառնություններից	5	337,900	1,054,862	206,937	554,277
Այլ գործառնական եկամուտներ	6	251,646	612,398	113,906	340,890
Գործառնական եկամուտներ		589,546	1,667,260	320,843	895,167
Զուտ մասհանումներ ակտիվների հնարավոր կորուստների պահուստներին	7	(83,038)	(1,164,318)	(282,059)	(922,922)
Ընդհանուր վարչական ծախսեր	8	(1,119,981)	(3,488,413)	(905,570)	(2,664,060)
Այլ գործառնական ծախսեր	9	(353,826)	(1,045,440)	(198,635)	(591,723)
Վերահսկվող միավորներում ներդրումներից զուտ շահույթ/վնաս	10	-	-	-	-
Շահույթը/ (վնասը) մինչև հարկումը		1,057,565	1,991,464	426,734	756,877
Շահութահարկի գծով ծախս (փոխհատուցում)	11	(129,479)	(255,121)	(20,233)	(24,049)
Ժամանակաշրջանի շահույթ		928,086	1,736,343	406,501	732,828
Այդ թվում՝					
Մայր կազմակերպության բաժնեմաս					
Չվերահսկվող բաժնեմաս					

Բանկի գլխավոր հաշվապահ _____ Ա.ՕՍԻՊՅԱՆ

Գլխավոր հաշվապահ _____ Տ.ԳԱԼՍՅԱՆ

հավելված 2
Հաստատված է
Հայաստանի Հանրապետության կենտրոնական բանկի խորհրդի
2012 թվականի մարտի 20-ի թիվ 68 -Ն որոշմամբ

Հայաստանի Հանրապետության ֆինանսների նախարար
2012 թվականի մարտի 29-ի թիվ 292-Ն հրահանգով

ՄԻՋԱՆԿՅԱԼ ՀԱՇՎԵՏՎՈՒԹՅՈՒՆ
Այլ համապարփակ ֆինանսական արդյունքների մասին (ձև թիվ 6 բ)

«30» սեպտեմբերի 2017թ.

ԱՐԱՐԱՏԲԱՆԿ ԲԲԸ ք.Երևան, Պուշկինի 19
(բանկի անվանումը և գտնվելու վայրը)

(հազար դրամ)

ԱՆՎԱՆՈՒՄԸ		Ընթացիկ միջանկյալ ժամանակաշրջան	Հաշվետու ժամանակաշրջան	Նախորդող ֆինանսական տարվա համադրելի ընթացիկ	Նախորդ ժամանակաշրջան
Այլ համապարփակ ֆինանսական արդյունք		**46,623**	**193,259**	**682,892**	**1,111,115**
Փոխարժեքային տարբերություններ արտերկրյա գործառնությունների վերահաշվարկից		-	-	-	-
Վաճառքի համար մատչելի ֆինանսական ակտիվներ վերագնահատումներ		46,623	193,259	682,892	1,111,115
Դրամական հոսքերի հեջավորում		-	-	-	-
Ոչ ընթացիկ ակտիվների վերագնահատումներից օգուտներ		-	-	-	-
Այլ համապարփակ եկամտի գծով շահութահարկ		(9,325)	(38,652)	(136,578)	(222,223)
Այլ համապարփակ ֆինանսական արդյունք հարկումից հետո		**37,298**	**154,607**	**546,314**	**888,892**
Համապարփակ ֆինանսական արդյունք		**965,384**	**1,890,950**	**952,815**	**1,621,720**
Այդ թվում՝					
Մայր կազմակերպության բաժնեմաս					
Չվերահսկվող բաժնեմաս					

Բանկի կառավարման նախագահ _____ Ա.ՕՍԻՊՅԱՆ

Գլխավոր հաշվապահ _____ Տ.ԳԱԼՍՏՅԱՆ

Ծանոթագրություն 8
Հաստատված է
Հայաստանի Հանրապետության կենտրոնական բանկի խորհրդի
2010 թվականի հունիսի 8-ի թիվ 127-Ն որոշմամբ

Հավելված 8

Հայաստանի Հանրապետության կենտրոնական բանկի խորհրդի
2007 թվականի հուլիսի 10-ի թիվ 205 Ն որոշման

ՄԻՋԱՆԿԵՑԻԼ ՀԱՇՎԵՏՎՈՒԹՅՈՒՆ
Սեփական կապիտալում փոփոխությունների մասին (ձև թիվ 8)

«30» սեպտեմբերի 2017թ.

ԱՐԱՐԱՏԲԱՆԿ ԲԲԸ բ.Երևան, Պուշկինի 19
(բանկի անվանումը և գտնվելու վայրը)

(հազար դրամ)

Սեփական կապիտալի տարրերի անվանումը	Սեփական կապիտալ			Չբաշխված շահույթ/վնաս	Պահուստ պահուստ	Ֆինանսական գործիքների արդարացի արժեքի փոփոխություններ	Հաստատված կանոնադրական սեփական միջոցների վերակազմավորումներ	Դրամական հոսքերի հեջավորում	Օտարարժույթի արտաքին գործառնությունների օգուտներ	Արդյունքում շահույթ/վնաս	Մնացեալ շահույթաբաշխումներ	Սեփական բաժնետոմս	Չբաշխված բաժնետոմս	Սեփական կապիտալ
	Հասարակական կապիտալ	Վճռաբեկ կապիտալ	Զուտ գծային											
Հոդվածներ	1	2	3	4	5	6	7	8	9	10	11	12	13	14
Նախորդ ֆինանսական տարվա հաշվետվության միջանկյալ ժամանակաշրջան (տարվա սկզբից ամորակում) (I սյունակ)														
1. Մնացորդ ճշտված ֆինանսական տարվա սկզբում առ 01 հունվարի 2016թ. (տառգրված)	**6,387,505**	**-**	**6,387,505**	**1,947,880**	**1,500,000**	**-**	**(202,918)**	**-**	**-**	**12,839,114**	**-**	**22,471,581**	**-**	**22,471,581**
1.1. Հաշվապահական հաշվառման քաղաքականության փոփոխությունների ցնցիանոթ արդյունքը և էական պնդումների ճշգրտումը	-	-	-	-	-	-	-	-	-	-	-	-	-	-
2. Վերահաշվարկված մնացորդ	-	-	-	-	-	-	-	-	-	-	-	-	-	-
3. Բաժնետոմսերի (սեփական բաժնետոմսերի) հետ գործարքներ բաժնետոմսերի (բաժնեմասերի) գծով, այդ թվում՝	**2,416,150**	**-**	**2,416,150**	**6,083,865**	**-**	**-**	**-**	**-**	**-**	**-**	**-**	**8,500,015**	**-**	**8,500,015**
3.1. Ներդրումներ կանոնադրական կապիտալում և կանոնադրական կապիտալի այլ աճ	**2,416,150**	**-**	**2,416,150**	**6,083,865**	**-**	**-**		**-**	**-**	**-**	**-**	**8,500,015**	**-**	**8,500,015**
3.2. Կանոնադրական կապիտալի նվազում, այդ թվում՝ հետ գնված և շրջանառությունից հանված բաժնետոմսերի (բաժնեմասերի, փայերի) հաշվին	-	-	-	-	-	-	-	-	-	-	-	-	-	-
4. Հաշվապահական եկամուտ	**-**	**-**	**-**	**-**	**-**	**-**	**1,069,541**			**1,089,475**		**2,159,016**		2,159,016
4.1.Ընթացիկ ժամանակաշրջանի շահույթ (վնաս)	**-**	**-**	**-**	**-**	**-**	**-**	**-**	**-**	**-**	**1,089,475**		**1,089,475**		1,089,475
4.2.Եկամուտ ընկերության չբաշխված շահույթ (վնաս)	**-**	**-**	**-**	**-**	**-**	**-**	**-**	**-**	**-**	**-**		**-**	**-**	**-**
5. Շահաբաժնի՝ մնացեալ	**-**	**-**	**-**	**-**	**-**	**-**	**-**	**-**	**-**	**-**	**-**	**-**	**-**	**-**
5.1.Շահաբաժինները բաժնետերերին										**-**		**-**		**-**
6. Սեփական կապիտալի տարրերի այլ ավելացում (նվազեցում), այդ թվում՝	**-**	**-**	**-**	**-**	**-**	**-**	**-**	**-**	**-**	**-**	**-**	**-**	**-**	**-**
6.1. Որպես սեփական կապիտալի գործիքներ դասակարգված ածանցյալ գործիքների ամենվազում	**-**	**-**	**-**	**-**	**-**	**-**	**-**	**-**	**-**	**-**	**-**	**-**	**-**	**-**
7. Ներքին շարժեր, այդ թվում՝	**-**	**-**	**-**	**-**	**1,200,000**	**-**	**-**	**-**	**-**	**(1,200,000)**	**-**	**-**	**-**	**-**
7.1. Մասնաճյուղեր պահուստի պահուստին	**-**	**-**	**-**	**-**	**1,200,000**	**-**	**-**	**-**	**-**	**(1,200,000)**		**-**	**-**	**-**
7.2. Գլխավոր պահուստի հաշվին կուտակված վնասի ծածկում	**-**	**-**	**-**	**-**	**-**	**-**	**-**	**-**	**-**		**-**	**-**	**-**	**-**
7.3. Եթիսիսն վնասի ծածկում	**-**	**-**	**-**	**-**	**-**	**-**	**-**	**-**	**-**	**-**	**-**	**-**	**-**	**-**
7.4. Հիմնական միջոցների և ոչ նյութական ակտիվների վերագնահատումից արժեքի աճի ենթադրում	**-**	**-**	**-**	**-**	**-**	**-**	**-**	**-**	**-**	**-**	**-**	**-**	**-**	**-**
7.5. Սեփական կապիտալի այլ տարրերի ներքին շարժեր	**-**	**-**	**-**	**-**	**-**	**-**	**-**	**-**	**-**	**-**	**-**	**-**	**-**	**-**
8. Մնացորդ ճշտված ֆինանսական տարվա հաշվետվության միջանկյալ ժամանակաշրջանի վերջում առ 31 դեկտեմբերի 2016թ. (տառգրված)	**8,803,655**	**-**	**8,803,655**	**8,031,745**	**2,700,000**	**-**	**866,623**	**-**	**-**	**12,728,589**	**-**	**33,130,612**		33,130,612
Ընթացիկ տարվա միջանկյալ ժամանակաշրջան (տարվա սկզբից ամորակում) (II սյունակ)														
9. Մնացորդ ֆինանսական տարվա սկզբում առ 01 հունվարի 2017թ. (տառգրված)	**8,803,655**	**-**	**8,803,655**	**8,031,745**	**2,700,000**	**-**	**866,623**	**-**	**-**	**12,728,589**	**-**	**33,130,612**	**-**	**33,130,612**
9.1. Հաշվապահական հաշվառման քաղաքականության փոփոխությունների ցնցիանոթ արդյունքը և էական պնդումների ճշգրտումը	-	-		-	-	-	-	-	-	-	-	-	-	-
10.Վերահաշվարկված մնացորդ	**-**	**-**	**-**	**-**	**-**	**-**	**-**	**-**	**-**	**-**	**-**	**-**	**-**	**-**
11. Բաժնետոմսերի (սեփական բաժնետոմսերի) հետ գործարքներ բաժնետոմսերի (բաժնեմասերի) գծով, այդ թվում՝	**-**	**-**	**-**	**-**	**-**	**-**	**-**	**-**	**-**	**-**	**-**	**-**	**-**	**-**
11.1. Ներդրումներ կանոնադրական կապիտալում և կանոնադրական կապիտալի այլ աճ	**-**	**-**	**-**	**-**	**-**	**-**	**-**	**-**	**-**	**-**	**-**	**-**	**-**	**-**
11.2. Կանոնադրական կապիտալի նվազում, այդ թվում՝ հետ գնված և շրջանառությունից հանված բաժնետոմսերի (բաժնեմասերի, փայերի) հաշվին	**-**	**-**	**-**	**-**	**-**	**-**	**-**	**-**	**-**	**-**	**-**	**-**	**-**	**-**
12. Այլ համապարփակ եկամուտ	**-**	**-**	**-**	**-**	**-**	**-**	**154,607**			**1,736,343**		**1,890,950**	**-**	**1,890,950**
13. Շահաբաժիններ	**-**	**-**	**-**	**-**	**-**	**-**	**-**	**-**	**-**	**-**	**-**	**-**	**-**	**-**
14. Սեփական կապիտալի տարրերի այլ ավելացում (նվազեցում), այդ թվում՝	**-**	**-**	**-**	**-**	**-**	**-**	**-**	**-**	**-**	**-**	**-**	**-**	**-**	**-**
14.1. Որպես սեփական կապիտալի գործիքներ դասակարգված ածանցյալ գործիքների ամենվազում	**-**	**-**	**-**	**-**	**-**	**-**	**-**	**-**	**-**	**-**	**-**	**-**	**-**	**-**
15. Ներքին շարժեր, այդ թվում՝	**-**	**-**	**-**	**-**	**300,000**	**-**	**-**	**-**	**-**	**(300,000)**	**-**	**-**	**-**	**-**
15.1. Մասնաճյուղեր պահուստին	**-**	**-**	**-**	**-**	**300,000**	**-**	**-**	**-**	**-**	**(300,000)**	**-**	**-**	**-**	**-**
15.2. Գլխավոր պահուստի հաշվին կուտակված վնասի ծածկում	**-**	**-**	**-**	**-**	**-**	**-**	**-**	**-**	**-**	**-**	**-**	**-**	**-**	**-**
15.3. Եթիսիսն վնասի ծածկում	**-**	**-**	**-**	**-**	**-**	**-**	**-**	**-**	**-**	**-**	**-**	**-**	**-**	**-**
15.4. Հիմնական միջոցների և ոչ նյութական ակտիվների վերագնահատումից արժեքի աճի ենթադրում	**-**	**-**	**-**	**-**	**-**	**-**	**-**	**-**	**-**	**-**	**-**	**-**	**-**	**-**
15.5. Սեփական կապիտալի այլ տարրերի ներքին շարժեր	**-**	**-**	**-**	**-**	**-**	**-**	**-**	**-**	**-**	**-**	**-**	**-**	**-**	**-**
16. Մնացորդ միջանկյալ հաշվետու ժամանակաշրջանի վերջում 30 հունիսի 2017թ. (տառգրված)	**8,803,655**	**-**	**8,803,655**	**8,031,745**	**3,000,000**	**-**	**1,021,230**	**-**	**-**	**14,164,932**	**-**	**35,021,562**	**-**	**FALSE**

Ենթահավելված 9.1.
Հաստատված է
Հայաստանի Հանրապետության կենտրոնական բանկի խորհրդի
2010 թվականի հունիսի 8-ի թիվ 127-Ն որոշմամբ

Հավելված 9.1.

ապետության կենտրոնական բանկի խորհրդի
2007 թվականի հուլիսի 10-ի թիվ 205 Ն որոշման

ՄԻՋԱՆԿՅԱԼ ՀԱՇՎԵՏՎՈՒԹՅՈՒՆ
Դրամական միջոցների հոսքերի վերաբերյալ (ձև թիվ 9 ա)

«30» սեպտեմբերի 2017թ.

ԱՐԱՐԱՏԲԱՆԿ ԲԲԸ ք.Երևան, Պուշկինի 19
(բանկի անվանումը և գտնվելու վայրը)

(հազար դրամ)

ԱՆՎԱՆՈՒՄԸ	Նախորդ ժամանակաշրջան	Հաշվետու ժամանակաշրջան
1	2	3
Շահույթ հարկումից առաջ	756,877	1,991,464
Գործառնական գործունեություն		
Հիմնական միջոցների ամորտիզացիա	291,996	467,950
Ոչ նյութական ակտիվների ամորտիզացիա	33,888	48,391
Գործառնական գործունեությանը վերագրելի այլ ակտիվների (աճ)/նվազում	1,008,840	(18,170,353)
Գործառնական գործունեությանը վերագրելի այլ պարտավորությունների աճ/(նվազում)	2,682,072	(24,149,307)
Գործառնական գործունեությունից ընդամենը ճշգրտումներ	4,773,673	(39,811,855)
Ներդրումային գործունեություն		
Կապիտալ ծախսումներ	(300,900)	(532,221)
Ներդրումներ	(12,141,878)	4,968,752
Ներդրումային գործունեությանը վերագրելի այլ ակտիվների (աճ)/նվազում	-	-
Ներդրումային գործունեությունից ընդամենը ճշգրտումներ	(12,442,778)	4,436,531
Ֆինանսական գործունեություն		
Փոխառությունների և այլ վճարվելիք գումարների աճ/(նվազում)	2,561,515	10,472,128
Վճարված դիվիդենտներ	-	-
Բաժնետոմսերի վաճառք (հետգնում)	-	-
Ֆինանսական գործունեությանը վերագրելի այլ պարտավորություններիների աճ/(նվազում)	-	(519,491)
Ֆինանսական գործունեությունից ընդամենը ճշգրտումներ	2,561,515	9,952,637
Փոխարժեքի տատանումների ազդեցությունը	293,060	(78,186)
Դրամական միջոցների մնացորդը հաշվետու ժամանակշրջանի վերջին	34,356,907	25,613,249

Բանկի վարչության նախագահ _____ Ա.ՕՍԻՊՅԱՆ

Գլխավոր հաշվապահ _____ Տ.ԳԱԼՍՏՅԱՆ

(եռամսյակային)

ՀՐԱՊԱՐԱԿԿՈՂ ՀԱՇՎԵՏՎՈՒԹՅՈՒՆ
Հիմնական տնտեսական նորմատիվների վերաբերյալ

ԱՐԱՐԱՏԲԱՆԿ ԲԲԸ
7/1/2017 թ-ից 30/09/17 թ.

(հազ. դրամ)

Նորմատիվներ	Փաստացի մեծություն	ՀՀ կենտրոնական բանկի սահմանած նորմատիվի թույլատրելի մեծությունը	Հաշվետու եռամսյակում խախտումների թիվը
1	*2*	*3*	*4*
Բանկի կանոնադրական հիմնադրամի նվազագույն չափը	8,803,655	50,000	Խախտում առկա չէ
Ընդհանուր (սեփական) կապիտալի նվազագույն չափը	32,372,835	30,000,000	Խախտում առկա չէ
$Ն_1$ Ընդհանուր կապիտալի և ռիսկով կշռված ակտիվների գումարների միջև նվազագույն հարաբերակցությունը	16.34%	min12%	Խախտում առկա չէ
$Ն_2^1$ Բանկի բարձր իրացվելի ակտիվների և ընդհանուր ակտիվների գումարների միջև նվազագույն հարաբերակցությունը	34.00%	min15%	Խախտում առկա չէ
$Ն_2^{11}$ Բանկի առաջին խմբի արտարժույթով արտահայտված բարձր իրացվելի ակտիվների և առաջին խմբի արտարժույթով արտահայտված ընդհանուր ակտիվների գումարների միջև նվազագույն հարաբերակցությունը	15.51%	min4%	Խախտում առկա չէ
$Ն_2^2$ Բանկի բարձր իրացվելի ակտիվների և ցպահանջ պարտավորությունների միջև նվազագույն հարաբերակցությունը	137.53%	min60%	Խախտում առկա չէ
$Ն_2^{21}$ Բանկի առաջին խմբի արտարժույթով արտահայտված բարձր իրացվելի ակտիվների և առաջին խմբի արտարժույթով արտահայտված ցպահանջ պարտավորությունների գումարների միջև նվազագույն հարաբերակցությունը	68.24%	min10%	Խախտում առկա չէ
$Ն_3^1$ Մեկ փոխառուի գծով ռիսկի առավելագույն չափը	16.71%	max20%	Խախտում առկա չէ
$Ն_3^2$ Խոշոր փոխառուների գծով ռիսկի առավելագույն չափը	103.61%	max500%	Խախտում առկա չէ
$Ն_4^1$ Բանկի հետ կապված մեկ անձի գծով ռիսկի առավելագույն չափը	3.88%	max5%	Խախտում առկա չէ
$Ն_4^2$ Բանկի հետ կապված բոլոր անձանց գծով ռիսկի առավելագույն չափը	8.99%	max20%	Խախտում առկա չէ
Հայաստանի Հանրապետության կենտրոնական բանկում տեղաբաշխված պարտադիր պահուստների նվազագույն չափը՝ ՀՀ դրամով,	2.57%	min2%	Խախտում առկա չէ
ԱՄՆ դոլարով,	18.00%	min18%	Խախտում առկա չէ
Եվրոյով	18.00%	min18%	Խախտում առկա չէ
Արտաժութային դիրքի և ընդհանուր կապիտալի միջև առավելագույն հարաբերակցությունը	5.75%	max10%	Խախտում առկա չէ
Ըստ առանձին արտաժույթների յուրաքանչյուր արտարժույթի բաց դիրքի և ընդհանուր կապիտալի միջև առավելագույն հարաբերակցությունը՝ ԱՄՆ դոլարով,	4.75%	max7%	Խախտում առկա չէ
Եվրոյով,	0.00%	max7%	Խախտում առկա չէ
Ռուսական ռուբլիով,	0.00%	max7%	Խախտում առկա չէ
Այլ արտարժույթ	0.00%	max7%	Խախտում առկա չէ

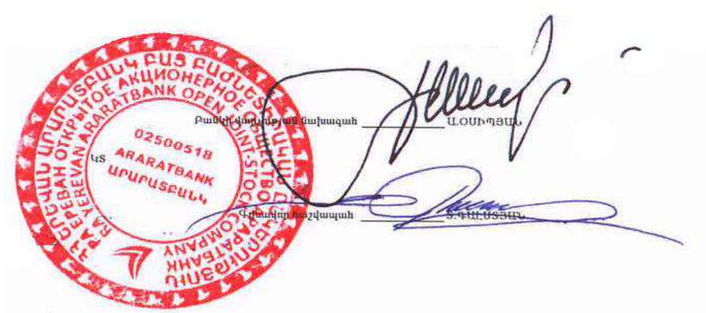

ԱՐԱՐԱՏԲԱՆԿ ԲԲԸ
ՖԻՆԱՆՍԱԿԱՆ ՀԱՇՎԵՏՎՈՒԹՅՈՒՆՆԵՐԻՆ ԿԻՑ ԾԱՆՈԹԱԳՐՈՒԹՅՈՒՆՆԵՐ (ՁԵՎ 5)

(հազ.դրամ)

01 հունվարի 2017թ.-ից մինչև 30 սեպտեմբերի 2017թ.

Ծանոթագրություն 1. Իրավական դաշտ

1.1 Գործունեության բնույթը և ընդհանուր տեղեկություններ

ԱՐԱՐԱՏԲԱՆԿ ԲԲԸ (այսուհետ՝ Բանկ) հանդիսանում է բաց բաժնետիրական ընկերություն՝ գործելով Հայաստանի Հանրապետության (այսուհետ՝ ՀՀ) օրենսդրության շրջանակներում: Բանկը հանդիսանում է 1991թ-ին հիմնված «Հայկապ Բանկ» ՍՊԸ իրավահաջորդը: Բանկը գրանցվել է 20 սեպտեմբերի 1991թ. ՀՀ կենտրոնական բանկի (այսուհետ՝ ՀՀ ԿԲ) կողմից N4 արտոնագրային համարով:
Բանկի հիմնական գործունեությունը վարկավորումը և ավանդների ընդունումն է, ինչպես նաև իրավաբանական և ֆիզիկական անձանց արտարժութային և այլ բանկային ծառայությունների մատուցումը:
Բանկի գլխավոր գրասենյակը գտնվում է Երևանում , թվով 29 մասնաճյուղ գտնվում են Երևանում, ևս 30-ը՝ ՀՀ մարզերում և 2-ը՝ԼՂՀ-ում: Բանկի իրավաբանական հասցեն է՝ ք. Երևան, Պուշկինի 19:

2017թ.-ի երրորդ եռամսյակում Բանկի աշխատակիցների միջին թիվը կազմում էր 872 մարդ:

14.12. 2016թ. Միացման պայմանագրով ԱՐԱՐԱՏԲԱՆԿ ԲԲԸ-ին միացել է ԶԱՐԳԱՑՄԱՆ ՀԱՅԿԱԿԱՆ ԲԱՆԿ ԲԲԸ-ն: Միացման արդյունքում ԶԱՐԳԱՑՄԱՆ ՀԱՅԿԱԿԱՆ ԲԱՆԿ ԲԲԸ-ի ակտիվներն ու պարտավորությունները, իրավունքներն ու պարտականությունները անցել են ԱՐԱՐԱՏԲԱՆԿ ԲԲԸ-ին:

Սույն ծանոթագրություններում ակտիվների և պարտավորությունների մնացորդները ներառում են նաև ԶԱՐԳԱՑՄԱՆ ՀԱՅԿԱԿԱՆ ԲԱՆԿ ԲԲԸ-ից ԱՐԱՐԱՏԲԱՆԿ ԲԲԸ-ին անցած մնացորդները:

1.2. Գործարար միջավայր

Հայաստանում շարունակական բնույթ են կրում իրականացվող քաղաքական և տնտեսական փոփոխությունները: Որպես զարգացող շուկա, Հայաստանում բացակայում են կատարյալ գործարար միջավայր և համապատասխան ենթակառուցվածքներ, որոնք սովորաբար գոյություն ունեն ազատ շուկայական տնտեսություն ունեցող երկրներում: Բացի դրանից, տնտեսական պայմանները շարունակում են սահմանափակել գործառնությունների ծավալները ֆինանսական շուկաներում, և ֆինանսական գործիքների իրական արժեքները կարող են չհամապատասխանել իրականացրած գործարքներին: Հետագա տնտեսական զարգացման հիմնական խոչընդոտը տնտեսական և ինստիտուցիոնալ զարգացման ցածր մակարդակն է՝ զուգակցված տարածաշրջանային անկայունությամբ, կենտրոնացված տնտեսական հենքով:

ՀՀ հետ համագործակցող երկրների տնտեսությունների վիճակի վատթարացումը հանգեցրել է արտերկրից ոչ առևտրային դրամային փոխանցումների կրճատմանը, ինչից Հայաստանի տնտեսությունը գտնվում է մեծ կախման մեջ: Հանքահումքային ապրանքների միջազգային գների հետագա անկումը, անորոշությունները՝ պայմանավորված ուղղակի կապիտալ ներդրումների ներգրավման հնարավորություններով, գնաճը, կարող են հանգեցնել Հայաստանի տնտեսության, ինչպես նաև Բանկի վիճակի վատթարացման: Այնուամենայնիվ, քանի դեռ այս անորոշություններում առկա դատողություններն ու ենթադրությունները շատ են, ղեկավարությունը չի կարող վստահաբար

հաշվարկել, թե ինչ չափով դրանք կարող են ազդեցություն ունենալ Բանկի ակտիվների և պարտավորությունների մնացորդային արժեքի վրա:

Բանկի ղեկավարությունը գտնում է, որ ընթացիկ պայմաններում իրականացվում են համապատասխան միջոցառումներ Բանկի տնտեսական կայունությունն ապահովելու նպատակով:

Ծանոթագրություն 2.1. Հաշվետվությունների պատրաստման հիմքերը

2.1.1 Համապատասխանությունը

Սույն ֆինանսական հաշվետվությունները պատրաստվել են համաձայն Ֆինանսական հաշվետվությունների միջազգային ստանդարտների (ՖՀՄՍ), որոնք հաստատվել են Հաշվապահական Հաշվառման Միջազգային Ստանդարտների Խորհրդի (ՀՀՄՍԽ) կողմից և Մեկնաբանությունների՝ հաստատված Ֆինանսական Հաշվետվությունների Մեկնաբանությունների Միջազգային Կոմիտեի կողմից (ՖՀՄՄԿ):

2.1.2 Չափման հիմքերը

Ֆինանսական հաշվետվությունները պատրաստվել են իրական արժեքի սկզբունքի հիման վրա ֆինանսական արդյունքներով ճշգրտվող՝ իրական արժեքով հաշվառվող ֆինանսական ակտիվների ու պարտավորությունների, ինչպես նաև վաճառքի համար մատչելի ակտիվների համար, բացառությամբ այն ակտիվների, որոնց իրական արժեքը հնարավոր չէ որոշել: Այլ ֆինանսական ակտիվներն ու պարտավորությունները, ինչպես նաև ոչ ֆինանսական ակտիվներն ու պարտավորությունները հաշվառվում են ամորտիզացված կամ պատմական արժեքով:

2.1.3 Գործառնական և ներկայացման արժույթ

Բանկի գործառնական արժույթը դա այն հիմնական տնտեսական միջավայրի արժույթն է, որտեղ գործում է Բանկը: Բանկի գործառնական և ներկայացման արժույթ է հանդիսանում Հայաստանի Հանրապետության դրամը (այսուհետ՝ ՀՀ դրամ), քանի որ այս արժույթն է լավագույն կերպով արտացոլում ֆինանսական հաշվետվությունների հիմքում ընկած իրադարձությունների և Բանկի գործարքների տնտեսական բովանդակությունը: Բանկը պատրաստում է իր հաշվետվությունները ՀՀ գործող օրենսդրության և հաշվապահական հաշվառման ստանդարտների պահանջներին համապատասխան: Սույն ֆինանսական հաշվետվությունները հիմնված են Բանկի հաշվառման գրանցումների վրա, որոնք ճշգրտվել և վերադասակարգվել են ՖՀՄՍ-ին համապատասխանեցնելու նպատակով: Ֆինանսական հաշվետվությունները ներկայացված են ՀՀ դրամով՝ հազարների ճշտությամբ: ՀՀ սահմաններից դուրս դրամը ազատ փոխարկելի չէ:

2.1.4 Վերադասակարգում

Անհրաժեշտության դեպքում համադրելի թվերը ճշգրտվել են՝ ընթացիկ տարում ներկայացման փոփոխությունների հետ համադրելիությունն ապահովելու նպատակով:

2.1.5 Հաշվապահական հաշվառման քաղաքականության փոփոխություններ

Ընթացիկ տարում Բանկն առաջին անգամ կիրառել է որոշ ստանդարտներ և փոփոխություններ, որոնք կիրառելի են 2016թ. հունվարի 1-ից կամ դրանից հետո սկսվող ժամանակաշրջանների համար: Բանկն ավելի վաղ չէր ընդունել որևէ այլ ստանդարտ, մեկնաբանություն կամ փոփոխություն, որն ուժի մեջ էր մտել, բայց դեռ չէր կիրառվել: Չնայած ներքոհիշյալ ստանդարտներն ու փոփոխություններն առաջին անգամ կիրառվել են 2016թ-ին ՝ դրանք որևէ էական ազդեցություն չունեն Բանկի տարեկան ֆինանսական հաշվետվությունների վրա:

- *Սահմանված հատուցումների պլաններ՝ աշխատակիցների վճարներ (ՀՀՄՍ 19 փոփոխություններ)*
- *Բացահայտման նախաձեռնություն (ՀՀՄՍ 1 փոփոխություններ)*

- *Մաշվածության և ամորտիզացիայի ընդունելի մեթոդների պարզաբանում (ՀՀՄՍ 38 և ՀՀՄՍ 16 փոփոխություններ)*
- *Համատեղ գործողություններում շահերի ձեռքբերման հաշվառում» (ՀՀՄՍ 1 փոփոխություններ)*
- *Առանձին ֆինանսական հաշվետվություններում սեփական կապիտալի մեթոդը (ՀՀՄՍ 27 փոփոխություններ)*
- *ՖՀՄՍ 14 հաշիվների կանոնավոր հետաձգում*
- *2012-2014թթ. ՖՀՄՍ-ների տարեկան բարեփոխումներ տարբեր չափանիշներով*

Բանկի կողմից դեռևս չկիրառվող ստանդարտներ և մեկնաբանություններ

Սույն ֆինանսական հաշվետվությունների հաստատման օրվա դրությամբ լույս են տեսել մի շարք նոր ստանդարտներ, գործող ստանդարտների վերաբերյալ փոփոխություններ և մեկնաբանություններ, որոնք դեռևս ուժի մեջ չեն մտել: Բանկը վաղաժամկետ չի ընդունել այդ ստանդարտներից և մեկնաբանություններից որևէ մեկը:
Ղեկավարությունը կանխատեսում է, որ կիրառելի նոր ստանդարտներն ու մեկնաբանությունները կընդունվեն Բանկի կողմից՝ դրանց ուժի մեջ մտնելու օրվան հաջորդող առաջիկա ժամանակաշրջանում:
Ղեկավարության կանխատեսմամբ այս փոփոխությունները էական ազդեցություն չեն ունենա Բանկի ֆինանսական հաշվետվությունների վրա և ներկայացված են ստորև:

ՀՀՄՍ 12 (Փոփոխություններ) «Շահութահարկեր»

ՀՀՄՍԽ-ը թողարկել է *«Չիրացված վնասների համար հետաձգված հարկային ակտիվների ճանաչում»* պարզաբանումը, որը ՀՀՄՍ 12-ում՝ *«Շահութահարկեր»*, կատարում է որոշակի փոփոխություններ: Փոփոխությունները պարզաբանում են, թե ինչպես պետք է հաշվառել իրական արժեքով չափվող պարտքային գործիքներին վերաբերող հետաձգված հարկային ակտիվները, հատկապես այն դեպքերում, երբ շուկայական տոկոսադրույքի փոփոխությունները նվազեցնում են պարտքային գործիքի իրական արժեքը սկզբնական արժեքից ցածր մակարդակի:
Սույն փոփոխությունները պարզաբանում են հետևյալը.

- այն պարտքային գործիքների գծով չիրացված վնասները, որոնք չափվում են իրական արժեքով, իսկ հարկային առումով՝ սկզբնական արժեքով, առաջացնում են նվազեցվող ժամանակավոր տարբերություններ՝ անկախ նրանից, թե պարտքային գործիքին տիրապետողն ակնկալում է վերականգնել դրա հաշվեկշռային արժեքը՝ այն վաճառելու, թե օգտագործելու միջոցով,
- ակտիվի հաշվեկշռային արժեքը չի սահմանափակում հարկման ենթակա ապագա հավանական շահույթների գնահատումը,
- հարկման ենթակա ապագա շահույթների գնահատումները չեն ներառում նվազեցվող ժամանակավոր տարբերությունների հակադարձումից առաջացող հարկային նվազեցումները,
- ընկերությունը պետք է հաշվի առնի, արդյոք հարկային օրենսդրությունն արգելում է հարկվող շահույթների այն աղբյուրները, որոնց առումով այն կարող է նվազեցումներ կատարել նվազեցվող ժամանակավոր տարբերությունների հակադարձման մասով: Եթե հարկային օրենսդրությունում չկան այդպիսի արգելքներ, ընկերությունը գնահատում է նվազեցվող ժամանակավոր տարբերությունը բոլոր այլ նվազեցվող ժամանակավոր տարբերությունների հետ համատեղ:

Փոփոխություններն ուժի մեջ են մտնում 2017թ. հունվարի 1-ին և դրանից հետո սկսվող տարեկան ժամանակաշրջանների համար և պետք է կիրառվեն հետընթաց: Ղեկավարության գնահատմամբ այս փոփոխություններն էական ազդեցություն չեն ունենա Բանկի ֆինանսական հաշվետվությունների վրա:

ՖՀՄՍ 9, Ֆինանսական գործիքներ (2014)

ՀՀՄՍԽ-ն վերջերս թողարկել է *ՖՀՄՍ 9 «Ֆինանսական գործիքներ»* (2014), ներկայացնելով իր նախագծի ավարտը՝ փոխարինելու *ՀՀՄՍ 39 «Ֆինանսական գործիքներ՝ ճանաչումը և չափումը»*: Նոր ստանդարտը ներկայացնում է ՀՀՄՍ 39-ի ֆինանսական ակտիվների դասակարգման և չափման ուղեցույցի մեծ փոփոխություններ, և ներկայացնում է ֆինանսական ակտիվների արժեզրկման նոր «սպասվող վարկային կորուստ» մոդելը: ՖՀՄՍ 9-ը տրամադրում է նաև հեջի հաշվառման կիրառման նոր ուղեցույց:
Բանկի ղեկավարությունը դեռ պետք է գնահատի ՖՀՄՍ 9-ի ազդեցությունը այս ֆինանսական հաշվետվությունների վրա: Նոր ստանդարտը պետք է կիրառվի 2018թ. հունվարի 1-ին կամ այդ ամսաթվից հետո սկսվող տարեկան հաշվետու ժամանակաշրջանների համար:

ՖՀՄՍ 15, Հաճախորդների հետ պայմանագրերից հասույթ

ՖՀՄՍ 15-ը ներկայացնում է հասույթի ճանաչման նոր պահանջներ՝ փոխարինելով *ՀՀՄՍ 18 «Հասույթ», ՀՀՄՍ 11 «Կառուցման պայմանագրեր»,* և որոշ հասույթի հետ կապված մեկնաբանություններ: Նոր ստանդարտը սահմանում է հսկողության վրա հիմնված հասույթի ճանաչման մոդել և տրամադրում է հավելյալ ուղղորդում մանրամասնորեն չլուսաբանված տարբեր բնագավառներում գործող ՖՀՄՍ-ների ներքո, այդ թվում, թե պայմանավորվածությունների համար ինչպես հաշվառել բազմաթիվ կատարողական պարտավորությունները, փոփոխական գնագոյացումը, հաճախորդների փոխհատուցման իրավունքները, մատակարարների հետգնման տարբերակները և այլ ընդհանուր բարդություններ:
ՖՀՄՍ 15-ը ուժի մեջ է մտնում 2018թ. հունվարի 1-ին կամ այդ ամսաթվից հետո սկսվող տարեկան հաշվետու ժամանակաշրջաններում: Բանկի ղեկավարությունը դեռ չի գնահատել ՖՀՄՍ 15-ի ազդեցությունը այս ֆինանսական հաշվետվությունների վրա:

ՖՀՄՍ 16, Վարձակալություն

ՖՀՄՍ 16-ը ներկայացնում է վարձակալության հաշվառման նոր պահանջներ և փոփոխություններ: ՖՀՄՍ 16-ը սահմանում է, որ վարձակալները պետք է հաշվառեն վարձակալությունները «հաշվապահական հաշվեկշռում»՝ ճանաչելով «օգտագործման իրավունքը» որպես ակտիվ և վարձակալության գծով համապատասխան պարտավորությունը:
Միևնույն ժամանակ ՖՀՄՍ 16-ը՝

- փոփոխում է վարձակալության սահմանումը,
- սահմանում է ակտիվի և պարտավորության հաշվառման պահանջներ, այդ թվում՝ այնպիսի առանձնահատկություններ, ինչպիսիք են ոչ-վարձակալական տարրերը, փոփոխվող վարձակալական վճարները և արտոնյալ (օպցիոն) ժամանակաշրջանները;
- ազատման հնարավորություն է տալիս կարճաժամկետ վարձակալությունների և ցածրարժեք ակտիվների համար,
- փոխում է «վաճառք հետադարձ վարձակալությամբ» պայմանավորվածությունների հաշվառումը,
- մեծապես պահպանում է ՀՀՄՍ 17-ի մոտեցումը՝ վարձատուների հաշվառման մասով;
- ներկայացնում է նոր բացահայտման պահանջներ:

ՖՀՄՍ 16-ը ուժի մեջ է մտնում 2019թ. հունվարի 1-ին և դրանից հետո սկսվող տարեկան ժամանակաշրջանների համար: Թույլատրվում է ստանդարտի վաղաժամկետ կիրառումը՝ պայմանով, որ ՖՀՄՍ 15-ը *«Հաճախորդների հետ պայմանագրերից հասույթ»,* նույնպես կիրառվի: Բանկի ղեկավարությունը դեռևս չի գնահատել ՖՀՄՍ 16-ի ազդեցությունը սույն ֆինանսական հաշվետվությունների վրա:

2.2. Հաշվապահական հաշվառման քաղաքականություն

Ներկայացվող հաշվապահական քաղաքականությունը կիրառվել է ֆինանսական հաշվետվությունների պատրաստման ընթացքում: Հաշվապահական քաղաքականությունը կիրառվել է հետևողականորեն:

2.2.1 Եկամուտների և ծախսերի ճանաչում

Եկամուտը ճանաչվում է այն դեպքում, երբ հավանական է, որ տնտեսական օգուտները կհոսեն Բանկ և ստացված եկամուտը կարելի է արժանահավատորեն չափել: Ծախսը ճանաչվում է այն ժամանակ, երբ հավանական է, որ տնտեսական օգուտները կարտահոսեն Բանկից և ծախսը կարելի է արժանահավատորեն չափել: Ստորև ներկայացվող չափանիշները նույնպես պետք է հաշվի առնվեն մինչև եկամուտի ճանաչումը:

Տոկոսային եկամուտներ և ծախսեր

Տոկոսային եկամուտներն ու ծախսերը բոլոր տոկոսաբեր ֆինանսական գործիքների համար, բացառությամբ առևտրային նպատակներով պահվող կամ ֆինանսական արդյունքներով ճշգրտվող՝ իրական արժեքով հաշվառվող գործիքների, ֆինանսական արդյունքների մասին հաշվետվությունում ճանաչվում են որպես «տոկոսային եկամուտ» և «տոկոսային ծախս»՝ օգտագործելով արդյունավետ տոկոսադրույքի մեթոդը:
Եթե ֆինանսական ակտիվի կամ նմանատիպ ֆինանսական ակտիվների խմբի հաշվեկշռային արժեքը նվազում է արժեզրկումից կորուստների պատճառով, տոկոսային եկամուտը շարունակում է ճանաչվել կիրառելով սկզբնական արդյունավետ տոկոսադրույքը՝ նոր հաշվեկշռային արժեքի նկատմամբ:

Կոմիսիոն և այլ եկամուտներ և ծախսեր

Վարկերի տրամադրման համար գանձվող վճարները (համապատասխան ծախսերի հետ միասին) հետաձգվում են՝ ճշգրտելով տվյալ վարկի արդյունավետ տոկոսադրույքը: Վարձավճարները, այլ եկամուտները և ծախսերը հիմնականում ճանաչվում են հաշվեգրման սկզբունքով ծառայությունների մատուցման ընթացքում: Ներդրումային պորտֆելի, այլ կառավարական և խորհրդատվական ծառայությունների գծով վճարները ճանաչվում են պայմանագրային պայմաններին համապատասխան:

Շահաբաժիններից եկամուտ

Եկամուտը ճանաչվում է, երբ Բանկի՝ վճարը ստանալու իրավունքը հաստատված է:

Զուտ օգուտ շահույթի կամ վնասի միջոցով իրական արժեքով չափվող ֆինանսական գործիքներից

Զուտ եկամուտը ներառում է առևտրային նպատակներով պահվող ֆինանսական ակտիվների և պարտավորությունների իրական արժեքի փոփոխությունից իրացված և չիրացված եկամուտը և ծախսը, տոկոսները, շահաբաժինները:

2.2.2 Արտարժույթի փոխարկում

Արտարժույթով կատարված գործարքները վերահաշվարկվում են գործառնական արժույթով՝ գործարքի օրվա փոխարժեքով: Արտարժույթով արտահայտված առևտրային նպատակներով պահվող ակտիվների և պարտավորությունների փոխարկումից առաջացած օգուտը և վնասը ճանաչվում են ֆինանսական արդյունքների մասին հաշվետվության զուտ առևտրային եկամուտ հոդվածում, մինչդեռ ոչ առևտրային ակտիվների փոխարկումից գոյացող օգուտը ճանաչվում է ֆինանսական արդյունքների մասին հաշվետվության այլ եկամուտ կամ այլ ծախս հոդվածում: Արտարժույթով արտահայտված դրամային ակտիվները և պարտավորությունները փոխարկվում են գործառնական արժույթով կիրառելով հաշվապահական հաշվեկշռի ամսաթվի դրությամբ գործող փոխարժեքը:

Արտարժույթով արտահայտված վաճառքի համար մատչելի դրամային արժեթղթերի իրական արժեքում փոփոխությունները վերլուծվում են փոխարժեքային տարբերությունների միջև, որոնք առաջանում են արժեթղթերի ամորտիզացված գումարների փոփոխության և արժեթղթերի հաշվեկշռային արժեքի այլ փոփոխությունների արդյունքում: Ամորտիզացված գումարում փոփոխությունների հետ կապված

փոխարժեքային տարբերությունները ճանաչվում են շահույթում կամ վնասում, իսկ հաշվեկշռային արժեքում այլ փոփոխությունները ճանաչվում են կապիտալում:

Պատմական արժեքով հաշվառվող ոչ դրամային արտարժութային հոդվածները վերահաշվարկվում են գործարքի օրվա փոխարժեքով: Իրական արժեքով հաշվառվող ոչ դրամային արտարժութային հոդվածները վերահաշվարկվում են իրական արժեքի որոշման օրվա փոխարժեքով: Ոչ դրամային հոդվածների, ինչպիսին են ֆինանսական արդյունքներով ճշգրտվող՝ իրական արժեքով պահվող բաժնետոմսերը, փոխարժեքային տարբերությունները, ներկայացվում են որպես իրական արժեքի փոփոխությունից շահույթի կամ վնասի մաս: Ոչ դրամային հոդվածների փոխարժեքային տարբերությունները, ինչպես օրինակ՝ վաճառքի համար մատչելի դասակարգված բաժնետոմսերը, ընդգրկվում են կապիտալի վաճառքի համար մատչելի ներդրումների գծով վերագնահատման պահուստում:

Բանկի կողմից ֆինանսական հաշվետվությունների պատրաստման նպատակով օգտագործվել են հետևյալ փոխարժեքները.

	30 սեպտեմբերի 2017	31 դեկտեմբերի 2016
ՀՀ դրամ/1 ԱՄՆ դոլար	478.41	483.94
ՀՀ դրամ/1 Եվրո	564.57	512.2

2.2.3 Հարկում

Շահույթի գծով հաշվետու տարվա շահութահարկը բաղկացած է ընթացիկ և հետաձգված հարկերից: Շահութահարկը ճանաչվում է համապարփակ ֆինանսական արդյունքների մասին հաշվետվությունում, բացառությամբ այն հարկերի, որոնց գծով գործառնությունների արդյունքները ճանաչվել են սեփական կապիտալում, ինչի դեպքում հարկերը նույնպես ճանաչվում են սեփական կապիտալում:

Ընթացիկ հարկը տարվա համար հարկվող եկամուտից վճարվելիք հարկն է՝ հաշվապահական հաշվեկշռի ամսաթվին գործող հարկային դրույքներով, ինչպես նաև նախորդ տարիների համար վճարված հարկերի ճշգրտումները: Այն դեպքում, երբ ֆինանսական հաշվետվություններն արտոնված են ներկայացման համար մինչ համապատասխան հարկային հաշվետվությունների ներկայացնելը, ապա հարկվող շահույթը կամ վնասը հիմնված է մոտավոր թվերի վրա: Հարկային մարմինները կարող են ունենալ ավելի խիստ մոտեցում հարկային օրենսդրությունը մեկնաբանելիս և հարկային հաշվարկները ստուգելիս: Որպես արդյունք, հարկային մարմինները կարող են պահանջել լրացուցիչ հարկերի մուծում այն գործարքների գծով, որոնց համար նախկինում պահանջ չի ներկայացվել: Հետևաբար, կարող են առաջանալ նշանակալի լրացուցիչ հարկեր, տույժեր և տուգանքներ: Հարկային ստուգումը կարող է ներառել ստուգման տարվան անմիջապես նախորդող 3 օրացուցային տարիներ: Որոշ հանգամանքներում հարկային ստուգումը կարող է ներառել ավելի երկար ժամանակաշրջաններ:

Հետաձգված հարկերը հաշվարկվում են հաշվապահական հաշվեկշռի պարտավորությունների մեթոդի համաձայն, որը հաշվի է առնում բոլոր ժամանակային տարբերությունները, որոնք առաջանում են ֆինանսական հաշվետվություններում ճանաչված ակտիվների և պարտավորությունների հաշվեկշռային գումարների և հարկային նպատակներով հաշվարկվող գումարների միջև, բացառությամբ այն դեպքերի, երբ այդ տարբերություններն առաջացել են գուդվիլի նախնական ճանաչման ժամանակ կամ կազմակերպությունների միավորում չհանդիսացող գործառնություններից առաջացող ակտիվների կամ պարտավորությունների դեպքում և ինչը առաջացման պահին չի ազդում ոչ հաշվապահական, և ոչ էլ հարկման նպատակով հաշվարկվող շահույթի վրա:

Հետաձգված հարկային ակտիվ ճանաչվում է միայն այն չափով, որքանով հավանական է, որ ապագայում առկա կլինի հարկման ենթակա շահույթ, որի հաշվին կարող են օգտագործվել ժամանակավոր

տարբերությունները: Հետաձգված հարկային ակտիվները և պարտավորությունները հաշվարկվում են այն հարկային դրույքով, որը ենթադրվում է, որ կգործի ակտիվների իրացման և պարտավորությունների մարման ժամանակ՝ հիմնվելով տվյալ ժամանակաշրջանի կամ հաշվետու ժամանակաշրջանի փաստացի գործող դրույքների վրա:

Հետաձգված հարկային ակտիվներ և պարտավորություններ առաջանում են նաև այն ժամանակավոր տարբերությունների գծով, որոնք առաջանում են դուստր, ասոցիացված կամ համատեղ կազմակերպություններում ներդրումներից, բացի այն դեպքերից, երբ ժամանակավոր տարբերությունների իրացման ժամկետները կառավարվում են մայր կազմակերպության կողմից, և հավանական է, որ դրանք մոտ ապագայում չեն իրացվի:

Բանկն իր գործունեության ընթացքում վճարում է նաև այլ հարկեր: Այդ հարկերը ներառված են համապարփակ ֆինանսական արդյունքների մասին հաշվետվության այլ ծախսերում:

2.2.4 Դրամական միջոցներ և դրանց համարժեքներ

Դրամական միջոցները և դրանց համարժեքները բաղկացած են կանխիկ դրամից, ՀՀ ԿԲ-ում պահվող միջոցներից (բացառությամբ ԱրՔա վճարային համակարգով իրականացվող փոխհաշվարկների համար դեպոնացված գումարների) և այլ բանկերում հաշիվներից, որոնք կարող են փոխարկվել կանխիկի կարճ ժամանակամիջոցում և չեն ենթարկվում արժեքի փոփոխման զգալի ռիսկի :
Դրամական միջոցները և դրանց համարժեքները հաշվառվում են ամորտիզացված արժեքով:

2.2.5 Թանկարժեք մետաղներ

Ոսկին և այլ թանկարժեք մետաղները հաշվառվում են ՀՀ ԿԲ կողմից սահմանվող գներով, ինչը մոտավորապես դրանց իրական արժեքն է և հիմնված է Լոնդոնի Թանկարժեք Մետաղների բորսայի գնանշումների վրա: Ֆինանսական վիճակի մասին հաշվետվությունում ներկայացված են այլ ակտիվներ հոդվածում:
Գների տատանումներն արտացոլվում են թանկարժեք մետաղներով գործառնություններից զուտ եկամուտ հոդվածում՝ այլ եկամուտներում կամ ծախսերում:

2.2.6 Պահանջներ այլ ֆինանսական կազմակերպությունների նկատմամբ

Իր բնականոն գործունեության ընթացքում Բանկն օգտագործում է այլ բանկերում տարբեր ժամանակաշրջանների համար բացված ընթացիկ և ավանդային հաշիվներ: Բանկերին տրամադրված ֆիքսված ժամկետով վարկերն ու կանխավճարները հաշվառվում են ամորտիզացված արժեքով՝ օգտագործելով արդյունավետ տոկոսադրույքի մեթոդը: Ոչ ֆիքսված ժամկետներով միջոցներն ամորտիզացվում են Բանկի ղեկավարության կողմից գնահատված ժամկետներում: Ֆինանսական կազմակերպությունների նկատմամբ պահանջների գումարները նվազեցվում են արժեզրկումից պահուստների գումարներով:

2.2.7 Ֆինանսական գործիքներ

Բանկը ֆինանսական ակտիվները և պարտավորություններն իր հաշվեկշռում ճանաչում է այն և միայն այն դեպքում, երբ նա դառնում է գործիքի պայմանագրային կողմ: Ֆինանսական ակտիվների և պարտավորությունների սովորական բնույթ կրող առք ու վաճառքների դեպքում դրանք ձևակերպվում են գործարքի օրվա ամսաթվով: Սովորական բնույթ կրող ձեռք բերումների դեպքում, երբ ֆինանսական գործիքը հետագայում պետք է չափվի իրական արժեքով, պայմանագրի օրվա և գործարքի օրվա միջև ընկած ժամանակամիջոցում այն հաշվառվում է նույն սկզբունքով, ինչ որ ձեռք բերված գործիքների դեպքում:

Ֆինանսական ակտիվները և պարտավորությունները սկզբնական ճանաչման ժամանակ չափվում են սկզբնական արժեքով, գումարած գործարքի հետ կապված ցանկացած ծախսումները, բացի ֆինանսական արդյունքներով ճշգրտվող՝ իրական արժեքով հաշվառվող ֆինանսական գործիքների:

Սկզբնական ճանաչումից հետո բոլոր ֆինանսական պարտավորությունները, բացի ֆինանսական արդյունքներով ճշգրտվող՝ իրական արժեքով հաշվառվող ֆինանսական գործիքների (ներառված նաև առևտրային նպատակներով պահվող գործիքները), հաշվառվում են ամորտիզացված արժեքով՝

օգտագործելով արդյունավետ տոկոսադրույքի մեթոդը: Սկզբնական ճանաչումից հետո ֆինանսական արդյունքներով ճշգրտվող՝ իրական արժեքով հաշվառվող ֆինանսական գործիքները հաշվառվում են իրական արժեքով:

Բանկի կողմից ֆինանսական ակտիվները դասակարգվում են հետևյալ կատեգորիաների.

- ֆինանսական արդյունքներով ճշգրտվող, իրական արժեքով հաշվառվող ֆինանսական ակտիվներ,
- մինչև մարման ժամկետը պահվող ներդրումներ,
- վարկեր և դեբիտորական պարտքեր,
- վաճառքի համար մատչելի ֆինանսական ակտիվներ:

Ներդրումների նման դասակարգումը կատարվում է դրանց ձեռքբերման պահին՝ Բանկի ղեկավարության կողմից սահմանված գնահատումների հիման վրա հաշվի առնելով ձեռքբերման նպատակները: Ակտիվների հետագա վերադասակարգումը կատարվում է անհրաժեշտության և հնարավորության դեպքում՝ յուրաքանչյուր ֆինանսական տարվա ավարտից հետո:

Ֆինանսական արդյունքներով ճշգրտվող՝ իրական արժեքով հաշվառվող ֆինանսական ակտիվներ

Այս կատեգորիայում հաշվառվում են առևտրական նպատակներով պահվող ֆինանսական ակտիվները և ֆինանսական արդյունքներով ճշգրտվող՝ իրական արժեքով հաշվառվող ֆինանսական ակտիվները: Ֆինանսական ակտիվը հաշվառվում է այս կատեգորիայում, եթե այն ձեռք է բերվում կարճ ժամկետում վաճառքի նպատակով կամ եթե այդպես է որոշվում ղեկավարության կողմից նշված ակտիվի ձեռք բերման պահին:

Իր բնականոն գործունեության ընթացքում, արտարժույթի և կապիտալի շուկաներում, Բանկը հանդես է գալիս որպես ածանցյալ գործիքներով պայմանագրերի կողմ, որոնք ներառում են ֆյուչերսներ, ֆորվարդներ, սվոպեր և օպցիոններ: Բոլոր ածանցյալ գործիքները դասակարգվում են որպես առևտրական նպատակներով պահվող և դրանց հաշվառումը իրականացվում է ֆինանսական գործիքների նախնական ճանաչման քաղաքականությունների համաձայն, այնուհետև դրանք վերաչափվում են իրական արժեքով: Իրական արժեքը որոշվում է շուկաներում գնանշումներով կամ այնպիսի մոդելների կիրառմամբ, որոնց հիմքում ընկած են շուկաների ընթացիկ վիճակների գնահատումները և բազային գործիքների պայմանագրային գները և այլ գործոններ: Դրական իրական արժեք ունեցող ածանցյալ գործիքները հաշվառվում են որպես ակտիվ, իսկ բացասական իրական արժեքով ածանցյալ գործիքները՝ որպես պարտավորություն:

Նշված գործառնություններից արդյունքները հաշվառվում են որպես առևտրային նպատակներով պահվող ակտիվներից կամ արտարժութային գործառնություններից շահույթ կամ վնաս, կախված ածանցյալ գործիքների բնույթից:

Այլ ֆինանսական գործիքների բաղադրիչ հանդիսացող ածանցյալ գործիքները հաշվառվում են որպես առանձին ածանցյալ գործիքներ, եթե դրանց գծով ռիսկերը և առանձնահատկությունները խիստ կապված չեն հիմնական պայմանագրի ռիսկերից և առանձնահատկություններից, և հիմնական պայմանագիրը չի հաշվառվում իրական արժեքով՝ ճշգրտվող ֆինանսական արդյունքներով: Ներառված ածանցյալ գործիքը հանդիսանում է բարդ ֆինանսական գործիքի բաղադրիչ, որը ներառում է ինչպես հիմնական բաղադրիչը, այնպես էլ ածանցյալ բաղադրիչը, ինչի արդյունքում որոշ դրամական հոսքեր հիմնական գործիքի և ինքնուրույն ածանցյալ գործիքի փոփոխվում են նույն ձևով:

Ֆինանսական ակտիվներն ու պարտավորությունները դասակարգվում են որպես ֆինանսական արդյունքներով ճշգրտվող՝ իրական արժեքով հաշվառվող, երբ.

- Այդպես վարվելը զգալիորեն կնվազեցնի չափման անհամապատասխանությունները, որոնք կառաջանային, եթե կապված ածանցյալ գործիքները համարվեին առևտրական նպատակներով պահվող, իսկ հիմք հանդիսացող ֆինանսական գործիքները հաշվառվեին ամորտիզացված գումարով, ինչպես

վարկերը կամ հաճախորդներին և բանկերին տրվող կանխավճարները, կամ պարտքային արժեթղթերի տեսքով թողարկված արժեթղթերը:

- Որոշ ներդրումներ, ինչպես օրինակ կապիտալի գործիքներում կատարված ներդրումները, որոնք փաստաթղթավորված ռիսկերի կառավարման կամ ներդրումային քաղաքականության համաձայն հաշվառվում են իրական արժեքով և կառավարչական անձնակազմին հաղորդվում են այդ արժեքով, համարվում են ֆինանսական արդյունքներով ճշգրտվող՝ իրական արժեքով հաշվառվող, և
- Ֆինանսական գործիքները, ինչպես պարտքային արժեթղթերը, որոնք պարունակում են մեկ կամ ավելի բաղադրիչ ածանցյալ գործիքներ, որոնք էականորեն ազդում են դրամական հոսքերի վրա, համարվում են ֆինանսական արդյունքներով ճշգրտվող՝ իրական արժեքով հաշվառվող:

Ածանցյալ գործիքները դասակարգվում են որպես առևտրային նպատակներով պահվող, բացի այն դեպքերից, երբ դրանք օգտագործվում են հեջավորման նպատակով: Առևտրային նպատակներով պահվող ակտիվներից շահույթը և վնասը արտացոլվում են շահույթի կամ վնասի և այլ համապարփակ ֆինանսական արդյունքների մասին հաշվետվությունում:

Վարկեր և դեբիտորական պարտքեր

Վարկերը և դեբիտորական պարտքերը ֆիքսված կամ որոշելի վճարումներով ֆինանսական ակտիվներն են, որոնք ստեղծվում են Բանկի կողմից ուղղակիորեն պարտապանին դրամ տրամադրելու միջոցով՝ առանց պարտքը վաճառելու մտադրության:

Ֆիքսված ժամկետներով տրամադրված վարկերը սկզբնապես ճանաչվում են իրական արժեքով՝ գումարած գործարքից ծախսումները: Երբ տրամադրված գումարների իրական արժեքը տարբերվում է վարկի իրական արժեքից, օրինակ երբ վարկը տրամադրվում է շուկայականից ցածր տոկոսադրույքով, տրամադրված գումարի և վարկի իրական արժեքների տարբերությունը վարկի սկզբնական ճանաչման ժամանակ ձևակերպվում է որպես ծախս շուկայականից ցածր դրույքներով ակտիվների տեղաբաշխումից՝ համապարփակ ֆինանսական արդյունքների մասին հաշվետվությունում: Այնուհետև վարկերն ու փոխատվությունները չափվում են ամորտիզացված արժեքով՝ կիրառելով արդյունավետ տոկոսադրույքի մեթոդը: Ֆիքսված մարման ժամկետ չունեցող վարկերն ու փոխատվությունները հաշվառվում են ամորտիզացված արժեքով՝ ելնելով մարման ենթադրվող ժամկետներից: Հաճախորդներին տրված վարկերի ու փոխատվությունների գումարները նվազեցվում են դրանց գծով արժեզրկումից պահուստների գումարներով:

Վաճառքի համար մատչելի ֆինանսական ներդրումներ

Վաճառքի համար մատչելի ներդրումները պարտքային, ինչպես նաև կապիտալի գործիքներում կատարված այն ներդրումներն են, որոնք Բանկը մտադիր է պահել անորոշ ժամկետով, և որոնք կարող են վաճառվել իրացվելիության կարիքների բավարարման համար, ինչպես նաև տոկոսադրույքներում, փոխարժեքներում կամ բաժնետոմսերի գներում փոփոխությունների դեպքում: Վաճառքի համար մատչելի ֆինանսական ակտիվները նախնական ճանաչումից հետո հաշվառվում են իրական արժեքով: Վաճառքի համար մատչելի ֆինանսական ակտիվների իրական արժեքի փոփոխություններից առաջացած օգուտն ու վնասը վերագրվում է սեփական կապիտալին մինչև ֆինանսական ակտիվի օտարումը կամ արժեզրկումը, որի դեպքում կապիտալում ճանաչված օգուտը կամ վնասը վերաձևակերպվում է ֆինանսական արդյունքների մասին հաշվետվությունում: Ամեն դեպքում, տոկոսները հաշվարկվում են արդյունավետ տոկոսադրույքի մեթոդով՝ համապարփակ ֆինանսական արդյունքների մասին հաշվետվությունում: Վաճառքի համար մատչելի կապիտալի գործիքների գծով շահաբաժինները համապարփակ ֆինանսական արդյունքների մասին հաշվետվությունում գրանցվում են այն ժամանակ, երբ Բանկը իրավունք է ձեռք բերում ստանալու այդ շահաբաժինները:

Ակտիվ ֆինանսական շուկաներում գործող Ֆինանսական ակտիվի իրական արժեքը հաշվետու ամսաթվին բորսային փակման պահին այդ ակտիվի գծով գնանշվող գինն է: Եթե գնանշված շուկայական գինը առկա չէ, ապա գործիքի իրական արժեքը որոշվում է գնային մոդելների կամ զեղչված դրամական հոսքերի տեխնիկայի միջոցով: Հակառակ դեպքում ներդրումները հաշվառվում են ինքնարժեքով՝ հանած արժեզրկումից կորուստները:

2.2.8 Ֆինանսական ակտիվների արժեզրկում

Յուրաքանչյուր հաշվապահական հաշվեկշռի ամսաթվով Բանկն իրականացնում է արժեզրկման գնահատում ֆինանսական ակտիվների կամ ֆինանսական ակտիվների խմբի համար:

Ամորտիզացված արժեքով հաշվառվող ակտիվներ

Ֆինանսական ակտիվը կամ ֆինանսական ակտիվների խումբը արժեզրկվում է և արժեզրկումից կորուստը ճանաչվում է միայն այն դեպքում, եթե կա օբյեկտիվ վկայություն արժեզրկման մասին՝ որպես ակտիվի նախնական ճանաչումից հետո կատարված մեկ կամ մի քանի իրադարձությունների («ծախսային իրադարձություն») արդյունք, և երբ այդ իրադարձությունը կամ իրադարձություններն ազդեցություն ունեն ֆինանսական ակտիվի կամ ակտիվների խմբի ակնկալվող ապագա դրամական հոսքերի վրա, որոնք կարելի է արժանահավատորեն չափել:

Արժեզրկումից կորուստի օբյեկտիվ վկայության գոյությունը որոշվում է որոշ չափանիշներով, որոնք վկայում են, որ վարկառուն կամ վարկառուների խումբն ունեն զգալի ֆինանսական դժվարություններ (օրինակ՝ կապիտալի նորմատիվ, զուտ եկամտի և վաճառքների հարաբերակցություն), առկա են տոկոսագումարների և մայր գումարների վճարման պարտավորությունների, վարկային համաձայնության կամ պայմանների խախտումներ, գրավի արժեքի նվազում, հավանականություն, որ կլինի սնանկացում կամ այլ ֆինանսական վերակազմակերպում և կա տեղեկատվություն ակնկալվող ապագա դրամական հոսքերի չափելի նվազման վերաբերյալ՝ կապված տնտեսական պայմանների փոփոխություններով, որոնք ազդում են վարկառուի և չվճարումների վրա:

Բանկը սկզբից գնահատում է արժեզրկման օբյեկտիվ պայմանների գոյությունը անհատական գնահատման արդյունքում այն ակտիվների համար, որոնք անհատապես էական են և հետո անհատական կամ խմբային գնահատումների արդյունքում այն ֆինանսական ակտիվների համար, որոնք անհատապես էական չեն: Անհատական գնահատման արդյունքում արժեզրկման օբյեկտիվ գոյությունը հաստատելուց կամ ժխտելուց հետո ակտիվները դասակարգվում են պարտքային ռիսկի նմանատիպ բնույթ ունեցող խմբերում՝ խմբային գնահատում իրականացնելու նպատակով: Այն ակտիվները, որոնց գծով անհատական գնահատման արդյունքում ձևավորվել են արժեզրկումից պահուստներ, չեն ներառվում վերոհիշյալ խմբերում:

Երբ առկա է վկայություն ամորտիզացված արժեքով հաշվառվող ֆինանսական ակտիվի արժեզրկման վերաբերյալ, արժեզրկման պահուստի գումարը որոշվում է որպես ակտիվի հաշվեկշռային արժեքի և այդ ֆինանսական գործիքի սկզբնական արդյունավետ տոկոսադրույքով զեղչված դրամական միջոցների ակնկալվող ապագա հոսքերի (բացառությամբ վարկի հետ կապված ապագա ծախսերի) ներկա արժեքի միջև տարբերություն: Ակտիվի հաշվեկշռային արժեքը նվազեցվում է արժեզրկման պահուստի միջոցով, արժեզրկումից ծախսը արտացոլվում է համապարփակ ֆինանսական արդյունքների մասին հաշվետվությունում: Եթե վարկը կամ մինչև մարման ժամկետը պահվող ներդրումն ունի փոփոխական տոկոսադրույք, ցանկացած արժեզրկումից ծախս չափելու համար զեղչման դրույքը պայմանագրով որոշված ընթացիկ արդյունավետ տոկոսադրույքն է: Բանկը կարող է արժեզրկումը չափել գործիքի իրական արժեքի հիման վրա՝ օգտագործելով տեսանելի շուկայական գինը:

Ապահովված ֆինանսական ակտիվների դրամական միջոցների ակնկալվող ապագա հոսքերի ներկա արժեքը ներառում է գրավների իրացումից փոխհատուցվող գումարները, հանած գրավի ձեռքբերման և իրացման ծախսերը, անկախ նրանից, թե գրավը կփոխանցվի Բանկին, թե ոչ:

Արժեզրկման խմբային գնահատման նպատակով, ֆինանսական ակտիվները խմբավորվում են Բանկի ներքին վարկային դասակարգման հիման վրա, որը հաշվի է առնում պարտքային ռիսկի բնութագրիչները, ինչպես՝ ակտիվի տեսակը, արդյունաբերական ոլորտը, աշխարհագրական դիրքը, գրավի տեսակը, ժամկետանց կարգավիճակը և այլ կապակցված գործոններ:

Ֆինանսական ակտիվների ապագա դրամական հոսքերը, որոնց արժեզրկումը խմբային է գնահատված, որոշվում են խմբում գտնվող ակտիվների պայմանագրային դրամական հոսքերի և նմանատիպ ակտիվների պատմական ծախսերի պրակտիկայի հիման վրա: Վերջինս ճշգրտվում է ընթացիկ տեսանելի տեղեկատվությամբ, որպեսզի արտացոլվեն ներկա պայմանները, որոնք չեն ազդել այն ժամանակահատվածում, որի վրա հիմնված է պատմական ծախսերի պրակտիկան, և պատմական

ժամանակաշրջանում ներկայում գոյություն չունեցող պայմանների հետևանքները չեզոքացնելու նպատակով:

Ակտիվների խմբերի ապագա դրամական հոսքերում փոփոխությունների գնահատականը պետք է արտացոլի և համապատասխան լինի դրանց հետ կապված տեսանելի տվյալների ժամանակաշրջանից ժամանակաշրջան փոփոխությունների հետ (օրինակ՝ փոփոխություններ գործազրկության դրույքներում, գույքի գնի, վճարումների կարգավիճակի կամ խմբում կորուստների հավանականությունը մատնանշող այլ գործոնների և կորուստների ծավալների մեջ): Ապագա դրամական հոսքերի գնահատման համար օգտագործվող մեթոդոլոգիան և վարկածները պարբերաբար վերանայվում են Բանկի կողմից՝ կորուստների իրական և գնահատված արժեքների միջև տարբերությունները նվազեցնելու համար:

Վարկերը համապատասխան պահուստների հետ միասին դուրս են գրվում, եթե ապագայում չկա վարկը հավաքագրելու իրատեսական հեռանկար, և երբ բոլոր գրավներն օգտագործվել են կամ փոխանցվել Բանկին: Եթե հաջորդող տարում, գնահատված արժեզրկման ծախսը ավելանում կամ նվազում է արժեզրկման ճանաչումից հետո կատարված իրադարձությունների պատճառով, նախկինում ճանաչված արժեզրկման ծախսը ավելացվում կամ նվազեցվում է պահուստի գումարը ճշտելով: Եթե ապագա դուրսգրումը հետագայում վերականգնվում է, ապա վերականգնված գումարը կրեդիտագրվում է պահուստի հաշվին:
Ֆինանսական ակտիվների արժեզրկման պահուստները ֆինանսական հաշվետվություններում ձևավորվել են գոյություն ունեցող տնտեսական պայմանների հիման վրա: Բանկը չի կարող կանխատեսել՝ ինչպես Հայաստանում կարող են փոխվել տնտեսական պայմանները, և ինչ ազդեցություն կարող են ունենալ այդ փոփոխությունները ֆինանսական ակտիվների արժեզրկման պահուստների ճշտության վրա հետագա ժամանակաշրջաններում:

Վաճառքի համար մատչելի ֆինանսական ակտիվներ

Երբ վաճառքի համար մատչելի ակտիվն արժեզրկվում է, ապա նրա արժեքի (նվազեցված մարումների և ամորտիզացիայի գումարներով) և ընթացիկ իրական արժեքի տարբերությունը, բացառությամբ նախկինում համապարփակ ֆինանսական արդյունքների մասին հաշվետվությունում ճանաչված արժեզրկումից գումարների, այլ համապարփակ եկամուտներից վերածևակերպվում է համապարփակ ֆինանսական արդյունքների մասին հաշվետվությունում:
Վաճառքի համար մատչելի կապիտալի գործիք հանդիսացող ներդրումների գծով արժեզրկումից կորուստների հակադարձում համապարփակ ֆինանսական արդյունքների մասին հաշվետվությունում չի կատարվում: Վաճառքի համար մատչելի պարտքային գործիք հանդիսացող ներդրումների գծով արժեզրկումից կորուստների հակադարձումը ճանաչվում է համապարփակ ֆինանսական արդյունքների մասին հաշվետվությունում, եթե ակտիվի իրական արժեքի բարձրացումը օբյեկտիվորեն կարելի է համարել հետագա իրադարձությունների արդյունք, որոնք կատարվել են կորուստը ֆինանսական արդյունքներով ճանաչելուց հետո:

2.2.9 Ֆինանսական ակտիվների և պարտավորությունների ապաճանաչում

Ֆինանսական ակտիվներ

Ֆինանսական ակտիվը (կամ ֆինանսական ակտիվի մի մասը, կամ ֆինանսական ակտիվների խմբի մի մասը) ապաճանաչվում է, երբ.

- վերանում է ակտիվից դրամական հոսքեր ստանալու պահանջի իրավունքը,
- Բանկը փոխանցում է ակտիվից դրամական հոսքեր ստանալու պահանջի իրավունքը, կամ պահպանում է այդ իրավունքը, բայց պարտավորվում է ստացված գումարներն ամողջությամբ և ժամանակին փոխանցել երրորդ կողմին՝ փոխանցման համաձայնագրի համաձայն,
- Բանկը կամ (ա) փոխանցում է ակտիվի գծով բոլոր ռիսկերի և օգուտների զգալի մասը, կամ (բ) չի փոխանցում, և չի պահպանում ակտիվի գծով բոլոր ռիսկերի և օգուտների զգալի մասը, այլ փոխանցում է ակտիվի նկատմամբ վերահսկողությունը:

Եթե Բանկը փոխանցում է ակտիվից դրամական հոսքեր ստանալու պահանջի իրավունքը և չի փոխանցում, և չի պահպանում ակտիվի գծով բոլոր ռիսկերի և օգուտների զգալի մասը, և չի փոխանցում ակտիվի նկատմամբ վերահսկողությունը, ապա ակտիվը հաշվառվում է Բանկի շարունակվող մասնակցության

համապատասխան ֆինանսական ակտիվում: Երբ շարունակվող մասնակցությունը ձեռք է բերում փոխանցվող ակտիվի երաշխիքային ապահովման ձև, ապա այդպիսի մասնակցության չափը համարվում է հետևյալ երկու մեծություններից նվազագույնը՝ ակտիվի հաշվեկշռային արժեք կամ Բանկի կողմից փոխհատուցվելիք առավելագույն գումար:

Երբ շարունակվող մասնակցությունը ձեռք է բերում փոխանցվող ակտիվի դուրս գրված վաճառքի և/կամ գնման օպցիոնի ձև (ներառյալ դրամային և նման պայմաններով օպցիոնները), մասնակցության չափը որոշվում է այն գումարի չափով, որով Բանկը կարող է հետ գնել փոխանցվող ակտիվը, բացառությամբ իրական արժեքով գնահատված դուրսգրված վաճառքի օպցիոնի (ներառյալ դրամային և նման պայմաններով օպցիոնները), երբ շարունակվող մասնակցության չափը համարվում է հետևյալ երկու մեծություններից նվազագույնը՝ փոխանցվող ակտիվի իրական արժեքը կամ օպցիոնի կատարման գինը:

Իր գործառնական գործունեության ընթացքում Բանկը արժեթղթավորում է ֆինանսական ակտիվներ, հիմնականում վաճառելով այդ ակտիվները հատուկ նշանակության կազմակերպությունների, որոնք արժեթղթեր են թողարկում ներդրողների համար: Կարող է անհրաժեշտություն առաջանալ փոխանցված ակտիվների ամբողջական կամ մասնակի ապաճանաչման: Հաշվապահական հաշվառման քաղաքականության մեջ պետք է հղում կատարվի «Ֆինանսական ակտիվների և ֆինանսական պարտավորությունների ապաճանաչման» մասին: Արժեթղթավորված ֆինանսական ակտիվների տոկոսները կարող են պահվել Բանկի կողմից և նախապես դասակարգվել որպես ֆինանսական արդյունքներով ճշգրտվող՝ իրական արժեքով հաշվառվող ֆինանսական ակտիվներ, իսկ շահույթը կամ վնասը ներկայացվել «Զուտ առևտրային եկամուտ» հոդվածում: Արժեթղթավորումներից եկամուտները կամ ծախսերը հիմնված են ապաճանաչված ֆինանսական ակտիվների հաշվեկշռային արժեքի և պահված մասնակցության իրական արժեքի վրա:

Ֆինանսական պարտավորություններ

Ֆինանսական պարտավորությունն ապաճանաչվում է, երբ այն մարվում է, չեղյալ է համարվում կամ լրացել է դրա ուժի մեջ մնալու ժամկետը:

Փոխառուի և փոխատուի միջև պարտքային գործիքների փոխանակումը, որոնց պայմաններն էականորեն տարբերվում են միմյանցից, կամ կատարվում է գործող պարտքային գործիքի պայմանների էական փոփոխություն, իրենից ներկայացնում է հին պարտքի մարում, որը պետք է հանգեցնի այդ պարտքի ապաճանաչմանը և նոր պարտքային գործիքի ճանաչմանը, իսկ տարբերությունը համապատասխան հաշվեկշռային հաշվի հետ ձևակերպվում է շահույթի կամ վնասի և այլ համապարփակ ֆինանսական արդյունքների մասին հաշվետվությունում:

2.2.10 Ռեպո և հակադարձ ռեպո համաձայնագրեր

Հետգնման պայմանով արժեթղթերի վաճառքի գործառնությունները («ռեպո») դիտարկվում են որպես ապահովված ֆինանսական գործարքներ: Հետգնման պայմանով վաճառված արժեթղթերը շարունակվում են հաշվառվել ֆինանսական վիճակի մասին հաշվետվությունում, և այն դեպքում, երբ գնորդն ունի նշված արժեթղթերի վաճառքի կամ գրավադրման պայմանագրային իրավունք կամ համաձայնություն, դրանք վերադասակարգվում են որպես «Հետգնման պայմանագրերով գրավադրված արժեթղթեր» և ներկայացվում են որպես առանձին հաշվեկշիռային հոդված: Հետվաճառքի պայմանով գնված արժեթղթերը («հակադարձ ռեպո») չեն ճանաչվում ֆինանսական վիճակի մասին հաշվետվությունում, իսկ տրամադրված գումարները ներկայացվում են որպես առանձին հաշվեկշռային հոդված:

Արժեթղթերի գնման և վաճառքից առաջացած եկամուտը կամ ծախսը իրենից ներկայացնում է տոկոսային եկամուտ կամ ծախս, որոնք հաշվեգրվում են հետգնման պայմանագրերի գործողության ժամկետների ընթացքում՝ օգտագործելով արդյունավետ տոկոսադրույքի մեթոդը:

Եթե հակադարձ ռեպո պայմանագրով գնված ակտիվները վաճառվեն երրորդ կողմին, արժեթղթերի վերադարձի պարտավորությունը գրանցվում է որպես առևտրային պարտավորություն և չափվում է իրական արժեքով:

2.2.11 Վարձակալություն

Գործառնական վարձակալություն - Բանկը որպես վարձակալ

Ակտիվների վարձակալությունը, որի դեպքում ակտիվի սեփականության հետ կապված բոլոր ռիսկերն ու օգուտները պահպանվում են վարձատուի մոտ, դասակարգվում է որպես գործառնական վարձակալություն: Գործառնական վարձակալության շրջանակներում վարձավճարները ճանաչվում են որպես ծախս ֆինանսական արդյունքների մասին հաշվետվությունում գծային հիմունքով վարձակալության ժամկետի ընթացքում և ներառվում են գործառնական ծախսերում:

2.2.12 Հիմնական միջոցներ

Հիմնական միջոցները ներկայացված են սկզբնական արժեքի և կուտակված մաշվածության տարբերությամբ: Երբ ակտիվի հաշվեկշռային արժեքը ավելի մեծ է նրա գնահատված փոխհատուցվող գումարից ոչ ժամանակավոր հանգամանքների պատճառով, այն անմիջապես նվազեցվում է մինչև այդ փոխհատուցվող գումարը:

Մաշվածությունը հաշվարկվում է գծային մեթոդով ակտիվի օգտակար ծառայության ժամկետի ընթացքում, կիրառելով հետևյալ տարեկան դրույքաչափերը՝

	Օգտակար ծառայության ժամկետ (տարիներ)	Տոկոսադրույք (%)
Շենքեր	30	3.3
Համակարգիչներ և կապի միջոցներ	1-5	20-100
Տրանսպորտային միջոցներ	5	20
Այլ հիմնական միջոցներ	1-5	20-100

Վարձակալված հիմնական միջոցների վրա ուղղված կապիտալ բնույթի ծախսումները կապիտալացվում և ամորտիզացվում են գծային հիմունքով հետևյալ երկու ժամկետներից նվազագույնով. վարձակալման ժամկետ կամ հիմնական միջոցների և դրանց օգտակար ծառայության ժամկետ: Անավարտ շինարարությանը պատկանող ակտիվները չեն ամորտիզացվում:
Հիմնական միջոցների վերանորոգման և պահպանման հետ կապված ծախսումները ֆինանսական արդյունքի մասին հաշվետվությունում ճանաչվում են որպես ծախս՝ դրանց կատարման պահին: Կապիտալ բնույթի նորոգման ծախսումները ավելացվում են ակտիվի հաշվեկշռային արժեքին, երբ այդ ծախսումները կատարվում են, և եթե բավարարում են ակտիվի ճանաչման չափանիշներին: Այս ծախսումների մաշվածությունը հաշվարկվում է համապատասխան ակտիվի օգտակար ծառայության մնացորդային ժամկետի ընթացքում:
Հիմնական միջոցի իրացումից առաջացած օգուտ կամ վնասը որոշվում է որպես ակտիվի իրացումից զուտ մուտքերի և հաշվեկշռային արժեքի տարբերություն և հաշվառվում է գործառնական շահույթում:

2.2.13 Ոչ նյութական ակտիվներ

Բանկի կողմից ձեռք բերված ոչ նյութական ակտիվները հաշվառվում են սկզբնական արժեքով՝ հանած կուտակված ամորտիզացիան և արժեզրկումից կորուստները:

Համակարգչային ծրագրերի լիցենզիաների ձեռքբերման ծախսերը կապիտալացվում են որպես առանձին ծրագրի ձեռքբերման և ներդրման ծախսեր:

Ամորտիզացիան ճանաչվում է շահույթի կամ վնասի և այլ համապարփակ ֆինանսական արդյունքներում՝ կիրառելով գծային մեթոդը ոչ նյութական ակտիվների օգտակար ծառայության ժամկետի ընթացքում: Համակարգչային ծրագրերի և լիցենզիաների օգտակար ծառայության գնահատված ժամկետը 10 տարի:

Համակարգչային ծրագրերի ընթացիկ սպասարկման ծախսերը հաշվառվում են որպես ծախս դրանց կատարման ժամանակ:

2.2.14 Բռնագանձված ակտիվներ

Որոշ դեպքերում, ակտիվները բռնագանձվում են վարկային պարտավորությունների չկատարման արդյունքում: Բռնագանձված ակտիվները չափվում են սկզբնական արժեքից և իրացման զուտ արժեքից նվազագույնով:

2.2.15 Ներգրավված միջոցներ

Ներգրավված միջոցները, որոնք ներառում են ՀՀ կառավարության, այլ ֆինանսական կազմակերպությունների և հաճախորդների հաշիվները, թողարկված արժեթղթերը, սկզբնապես ճանաչվում են ստացված միջոցների իրական արժեքով՝ հանած գործառնությունների գծով ուղղակի ծախսերը: Սկզբնական ճանաչումից հետո ներգրավված միջոցները հաշվառվում են ամորտիզացված արժեքով՝ օգտագործելով արդյունավետ տոկոսադրույքի մեթոդը: Եկամուտները և ծախսերը գրանցվում են համապարփակ ֆինանսական արդյունքների մասին հաշվետվությունում, ինչպես պարտավորությունների ապաճանաչման ժամանակ, այնպես էլ ամորտիզացիայի ընթացքում:

2.2.16 Ֆինանսական երաշխիքներ

Ֆինանսական երաշխիքների պայմանագրերը այն պայմանագրերն են, որոնք պահանջում են, որ երաշխիքը տրամադրողը փոխհատուցի երաշխիքը ստացողին կոնկրետ պարտատպանի կողմից պարտքային գործիքի ժամկետներին համաձայն վճարումները ժամանակին չկատարելու պատճառով վերջինիս կողմից կրած վնասների դիմաց: Նման ֆինանսական երաշխիքներ տրամադրվում են բանկերին, ֆինանսական և այլ կազմակերպություններին հաճախորդների վարկերը, օվերդրաֆտները և այլ բանկային գործիքները ապահովելու նպատակով:

Ֆինանսական երաշխիքները ֆինանսական հաշվետվություններում սկզբնապես ճանաչվում են իրական արժեքով «Այլ պարտավորություններ»-ում՝ որպես կոմիսիոն վճար: Սկզբնական ճանաչումից հետո Բանկը յուրաքանչյուր երաշխավորության տակ պարտավորությունը չափում է ամորտիզացված վճարից և երաշխավորության արդյունքում առաջացած ցանկացած ֆինանսական պարտավորություն լուծելու համար անհրաժեշտ ելքերի լավագույն գնահատումից առավելագույնով:

2.2.17 Պահուստներ

Պահուստը ճանաչվում է, երբ Բանկը ունի ներկա իրավական կամ կառուցողական պարտականություն՝ որպես անցյալ դեպքերի արդյունք, և հավանական է, որ այդ պարտականությունը մարելու նպատակով կպահանջվի տնտեսական օգուտներ մարմնավորող միջոցների արտահոսք, և պարտականության գումարը հնարավոր է արժանահավատորեն գնահատել:

2.2.18 Բաժնետիրական կապիտալ

Բաժնետիրական կապիտալ

Սովորական բաժնետոմսերը և չմարվող արտոնյալ բաժնետոմսերը դասակարգվում են որպես կապիտալ: Նոր բաժնետոմսերի թողարկմանը, բացի կազմակերպությունների միավորման դեպքում թողարկվող բաժնետոմսերի, վերաբերող ուղղակի ծախսերը նվազեցվում են կապիտալի աճից: Երբ թողարկման արդյունքում ստացված գումարների իրական արժեքը գերազանցում է բաժնետոմսերի անվանական արժեքը, տարբերությունը հաշվառվում է որպես հավելավճար:

Էմիսիոն եկամուտ

էմիսիոն եկամուտը ներառում է բաժնետոմսերի թողարկումից ստացված ցանկացած հավելավճար: Գործարքի գծով ցանկացած ծախսում, որը կապված է բաժնետոմսերի թողարկման հետ նվազեցվում է էմիսիոն եկամուտից:

Չբաշխված շահույթ
Չբաշխված շահույթը ներառում է ընթացիկ և նախորդ ժամանակաշրջանների չբաշխված շահույթը:

Շահաբաժիններ
Հաշվապահական հաշվեկշռի ամսաթվով շահաբաժինները դուրս են գրվում կապիտալից և ճանաչվում են որպես պարտավորություն, միայն երբ դրանք հաստատվում են հաշվապահական հաշվեկշռի ամսաթվով կամ մինչև այդ: Մինչև հաշվապահական հաշվեկշռի ամսաթիվը հայտարարված կամ հաշվապահական հաշվեկշռի ամսաթվից հետո, բայց մինչև ֆինանսական հաշվետվությունների հրապարակման ամսաթիվը հայտարարված կամ հաստատված շահաբաժինները բացահայտվում են:
Բաժնետերերին վճարվող շահաբաժինները վճարվում են հարկված շահույթից և ՀՀ հարկային օրենսդրության համաձայն՝ հարկման ենթակա չեն:

Վաճառքի համար մատչելի արժեթղթերի վերագնահատման պահուստ
Այս պահուստը արտացոլում է վաճառքի համար մատչելի ներդրումների իրական արժեքի փոփոխությունները:

2.2.19 Հաշվանցում
Ֆինանսական ակտիվները և պարտավորությունները, եկամուտներն ու ծախսերը ֆինանսական հաշվետվություններում ներկայացվում են հաշվանցված, եթե գոյություն ունի օրենսդրորեն հաստատված իրավունք իրականացնելու հաշվառված գումարների հաշվանցում, ինչպես նաև մտադրություն իրականացնելու հաշվանցում կամ միաժամանակ իրացնելու ակտիվը և մարելու պարտավորությունը:

Եկամուտները և ծախսերը ներկայացվում են զուտ արժեքի հիման վրա, միայն երբ դա թույլատրվում է համաձայն ՖՀՄՍ, կամ մի խումբ համանման գործարքների օգուտի և վնասի համար, ինչպիսին հանդիսանում է Բանկի առևտրային գործունեությունը:

2.2.20 Կարևորագույն հաշվապահական գնահատումներ և դատողություններ
ՖՀՄՍ ՖՀՄՍ համաձայն ֆինանսական հաշվետվությունների պատրաստումը պահանջում է, որ Բանկի ղեկավարությունը կատարի կարևորագույն հաշվապահական գնահատումներ, դատողություններ և ենթադրություններ, որոնք ազդեցություն են թողնում ֆինանսական հաշվետվությունների ամսաթվի դրությամբ ակտիվների և պարտավորությունների ներկայացվող գումարների, ինչպես նաև հաշվետու ժամանակաշրջանի եկամուտների և ծախսերի վրա: Գնահատումները և դրանց հետ կապված ենթադրությունները, հիմնվելով պատմական փորձի և այլ գործոնների վրա, որոնք հիմնավորված են տվյալ պայմաններում, հիմք են հանդիսանում դատողություններ անելու այն ակտիվների և պարտավորությունների հաշվեկշռային արժեքների վերաբերյալ, որոնց արժեքը հնարավոր չէ որոշել այլ վստահելի աղբյուրներից: Ամեն դեպքում, չնայած գնահատումները հիմնվում են ղեկավարության կողմից ընթացիկ իրադարձությունների լավագույն պատկերացումների վրա, փաստացի արդյունքները վերջին հաշվով կարող են տարբերվել կատարված գնահատումներից:
Ներկայացվող ֆինանսական հաշվետվությունների առումով նշանակալից դատողությունները և գնահատումները ներկայացվում են ստորև:

Իրական արժեքի չափումը
Ֆինանսական գործիքների (երբ ակտիվ շուկայի գնանշումներ չկան) և ոչ ֆինանսական ակտիվների իրական արժեքը սահմանելու համար ղեկավարությունն օգտագործում է գնահատման տեխնիկան: Սա ներառում է զարգացող գնահատումները և ենթադրությունները համապատասխան նրան, թե շուկայի մասնակիցները ինչպես կգնահատեն գործիքները: Ղեկավարությունն իր ենթադրություններում որքան հնարավոր է հիմնվում է դիտարկվող տվյալների վրա, սակայն դրանք միշտ չէ, որ հասանելի են: Այդ դեպքում, ղեկավարությունն

օգտագործում է իր ունեցած ամենալավ տեղեկատվությունը: Գնահատված իրական արժեքը կարող է տարբերվել փաստացի արժեքից, որը հաշվետու ժամանակաշրջանի դրությամբ կարող է հասանելի լինել անհատական գործարքների դեպքում (տես՝ ծանոթագրություն 31):

Ներդրումային արժեթղթերի դասակարգում

Բանկի ներդրումային արժեթղթերը ներառում են ՀՀ պետական և ոչ պետական պարտատոմսերը, ոչ պետական բաժնետոմսերը: Սկզբնական ճանաչման ժամանակ Բանկը դասակարգում է արժեթղթերը որպես առևտրային, մինչև մարման ժամկետը պահվող ֆինանսական ակտիվներ և վաճառքի համար մատչելի ֆինանսական ակտիվներ, որոնց իրական արժեքի ճշգրտումն իրականացվում է կապիտալում:

Ածանցյալ գործիքներ

Ակտիվ շուկայում չհաշվառվող ֆինանսական ածանցյալ գործիքների իրական արժեքները սահմանվում են գնահատման մեթոդների կիրառմամբ: Ածանցյալ գործիքների գնահատումը ներառվում է մեկ արժութային տոկոսադրույքի սվոփի, բազմարժութային տոկոսադրույքի սվոփի գործարքներում և փոխարժեքի ֆորվարդային պայմանագրերում: Այս գործարքների իրական արժեքը սահմանվում է որպես հաստատուն դեբիտորական պարտքերի և լողացող պարտավորության ներկա արժեքների միջև տարբերություն կամ հակառակը: Եթե գնահատման մեթոդները կիրառվում են իրական արժեքը սահմանելու համար, դրանք հաստատվում կամ պարբերաբար վերլուծության են ենթարկվում որակավորված մասնագետների կողմից՝ անկախ առաջացման պայմաններից: Այնքանով, որքանով գործնականում հնարավոր է, մոդելները կիրառում են միայն դիտարկելի տվյալները, այնուամենայնիվ, այնպիսի ոլորտներում, ինչպիսին պարտքային ռիսկն է (ինչպես սեփականատիրոջ, այնպես էլ պայմանագրային գործընկերոջ), փոփոխականությունները և կոռելյացիաները պահանջում են Ղեկավարության գնահատականը: Այս ապագա դրամական միջոցներից ցանկացածի գերագնահատումը և թերագնահատումը կարող է պահանջել այս ածանցյալների հաշվեկշռային արժեքների էական ճշգրտում:

Կապակցված կողմերի հետ գործառնություններ

Բանկն իր գործունեության ընթացքում իրականացնում է գործառնություններ կապակցված կողմերի հետ: Նշված գործառնությունները հիմնականում իրականացվում են շուկայական պայմաններով: Գործող շուկայի բացակայության դեպքում Բանկը կատարում է դատողություններ գործառնությունների շուկայական կամ ոչ շուկայական բնույթի վերաբերյալ: Դատողությունները հիմնվում են այլ հաճախորդների հետ նմանատիպ գործառնությունների, ինչպես նաև արդյունավետ դրույքների վերլուծությունների վրա (տես՝ ծանոթագրություն 30):

Վարկերի և այլ փոխատվությունների գծով արժեզրկումից պահուստներ

Բանկը գնահատում է խնդրահարույց վարկերը և փոխատվությունները յուրաքանչյուր հաշվետու ամսաթվի համար՝ պարզելու համար, թե արդյոք առկա են արժեզրկման օբյեկտիվ հայտանիշներ: Մասնավորապես, ղեկավարության դատողությունն անհրաժեշտ է ապագա դրամական հոսքերի գումարը և պարբերականությունը գնահատելու համար, երբ անհրաժեշտ է պահանջվող պահուստի չափը որոշել: Նման գնահատումները հիմնված են որոշ գործոնների շուրջ ենթադրությունների վրա և ներկա արդյունքները կարող են տարբեր լինել՝ հանգեցնելով պահուստում հետագա փոփոխությունների:

Նշանակալի վարկերի և փոխատվությունների համար անհատական ստեղծված հատուկ պահուստներից բացի, Բանկը նաև ստեղծում է արժեզրկման խմբային պահուստներ, այն ռիսկերի գծով, որոնք չնայած որ անհատապես չեն գնահատվել, սակայն պարունակում են չվճարման ավելի մեծ ռիսկ, քան սկզբնապես որոշվել էր: Սա հաշվի է առնում այնպիսի գործոնների ազդեցությունը, ինչպիսիք են վատթարացումը երկրի ռիսկում, արդյունաբերության մեջ և տեխնոլոգիական հնացումը, ինչպես նաև բացահայտված կառուցվածքային թերությունները կամ դրամական հոսքերի նվազումները: Տես՝ ծանոթագրություն 19:

Հարկային օրենսդրություն
ՀՀ հարկային օրենսդրությունը ենթակա է տարակարծիք մեկնաբանությունների: Տես՝ ծանոթագրություն 29:

Կապիտալի գործիք հանդիսացող վաճառքի համար մատչելի ներդրումների արժեզրկում
Բանկը համարում է կապիտալի գործիք հանդիսացող վաճառքի համար մատչելի ներդրումն արժեզրկված, երբ դրա իրական արժեքի նվազումը էական է կամ կրում է երկարատև բնույթ: Որոշելու համար էական է կամ երկարատև նվազումը՝ Բանկը կատարում է որոշակի դատողություններ: Այդ դատողությունները կատարելիս, այլ գործոնների հետ մեկտեղ, Բանկը հաշվի է առնում նաև բաժնետոմսերի գնի փոփոխականությունը: Բացի դրանից, արժեզրկումը հնարավոր է, երբ առկա են ապացույցներ, որ վատացել է ֆինանսական վիճակը տվյալ կազմակերպության, արդյունաբերության կամ ճյուղի, որտեղ կատարվել է ներդրումը, կատարվել են փոփոխություններ տեխնոլոգիաներում և գործառնական կամ ֆինանսական դրամական հոսքերում:

Ծանոթագրություն 3 Զուտ տոկոսային և նմանատիպ եկամուտներ

Տոկոսային և նմանատիպ եկամուտներ

	01.01.2017-30.09.2017	01.01.2016-30.09.2016	01.01.2016-31.12.2016
Տոկոսային եկամուտ բանկի ընթացիկ հաշիվներից, բանկերում և այլ ֆինանսական կազմակերպություններում տեղաբաշխված ավանդներից և վարկերից	133,254	230,680	284,615
Տոկոսային եկամուտ հաճախորդներին տրված վարկերից և փոխառություններից	9,630,440	6,066,605	8,232,896
Տոկոսային եկամուտ պարտքային արժեթղթերից	1,808,387	1,306,914	1,930,002
Տոկոսային եկամուտ «Ռեպո» պայմանագրերից	424,809	382,167	318,306
Այլ տոկոսային եկամուտ	47,859	17,870	31,634
Ընդամենը	**12,044,749**	**8,004,236**	**10,797,453**

Տոկոսային և նմանատիպ ծախսեր

	01.01.2017-30.09.2017	01.01.2016-30.09.2016	01.01.2016-31.12.2016
Տոկոսային ծախսեր բանկի ընթացիկ հաշիվների, բանկերից և այլ ֆինանսական կազմակերպություններից ներգրաված ավանդների և վարկերի դիմաց	2,629,317	2,327,398	3,145,117

Տոկոսային ծախսեր հաճախորդների ժամկետային ավանդների և ընթացիկ հաշիվների դիմաց	3,476,127	1,702,793	2,257,615
Տոկսային ծախսեր բանկի կողմից թողարկված արժեթղթերի դիմաց	219,303	197,968	268,931
Տոկոսային ծախսեր «Ռեպո» պայմանագրերի դիմաց	54,412	52,326	53,251
Այլ տոկոսային ծախսեր	61,453	20,821	20,821
Ընդամենը	**6,440,612**	**4,301,306**	**5,745,735**

Զուտ տոկոսային և նմանատիպ եկամուտ	**5,604,137**	**3,702,930**	**5,051,718**

Ծանոթագրություն 4 Կոմիսիոն և այլ վճարների տեսքով եկամուտներ և ծախսեր

Կոմիսիոն և այլ վճարների տեսքով եկամուտներ

	01.01.2017-30.09.2017	01.01.2016-30.09.2016	01.01.2016-31.12.2016
Դրամարկղային գործառնություններից	80,326	55,269	82,506
Հաշվարկային ծառայություններից	469,919.00	382,557	526,284
Երաշխիքներից, հոժարագրերով, ակրեդիտիվներով, հավատարմագրային կառավարման գործառնություններից	2,700.00	2,787	3,383
Արտարժույթով և արժեթղթերով գործառնություններից	118,297.00	68,325	97,006
Վճարային քարտերի սպասարկումից	314,107.00	244,733	340,649
Լոմբարդայյին վարկերի տրամադրումից եկամուտ	-	-	-
Այլ կոմիսիոն վճարներ	-	-	-
Ընդամենը	**985,349**	**753,671**	**1,049,828**

Կոմիսիոն և այլ վճարների տեսքով ծախսեր

	01.01.2017-30.09.2017	01.01.2016-30.09.2016	01.01.2016-31.12.2016
Թղթակցային և այլ հաշիվների դիմաց կոմիսիոն վճարներ	77,273	10,815	16,738
Վճարային քարտերով գործառնությունների գծով վճարներ	340,462	343,920	456,261
Երաշխիքներից, հոժարագրերով, ակրեդիտիվներով, հավատարմագրային կառավարման գործառնությունների գծով վճարներ	12,339	24,483	31,796
Արտարժույթով և արժեթղթերով գործառնություններից	35,989	490	2,276
Այլ կոմիսիոն վճարներ	101,048	36,478	51,863
Ընդամենը	**567,111**	**416,186**	**558,934**

Ստացված զուտ կոմիսիոն և այլ վճարներ	**418,238**	**337,485**	**490,894**

	01.01.2017-30.09.2017	01.01.2016-30.09.2016	01.01.2016-31.12.2016
Եկամուտ շահաբաժիններից	-	-	-
Ընդամենը	**-**	**-**	**-**

Ծանոթագրություն 5 Զուտ եկամուտ առևտրային

գործառնություններից
Առևտրային նպատակով պահվող ներդրումներից

	01.01.2017-30.09.2017	01.01.2016-30.09.2016	01.01.2016-31.12.2016
Առևտրային նպատակներով պահվող ներդրումների առք ու վաճառքից զուտ եկամուտ, այդ թվում՝բաժնետոմսերից պարտքային արժեթղթերից ածանցյալներից	-	-	-
Առևտրային նպատակներով պահվող ներդրումների իրական արժեքի փոփոխությունից զուտ եկամուտ	-	53,644	205,090
Ընդամենը	-	53,644	205,090

Վաճառքի համար մատչելի ներդրումներից զուտ եկամուտ

	01.01.2017-30.09.2017	01.01.2016-30.09.2016	01.01.2016-31.12.2016
Վաճառքի համար մատչելի ներդրումների առք ու վաճառքից զուտ եկամուտ, այդ թվում `բաժնետոմսերից պարտքային արժեթղթերից	(578,337)	(49,031)	(458,461)
Վաճառքի համար մատչելի ներդրումների իրական արժեքի փոփոխությունից զուտ եկամուտ	945,192	118,059	767,753
Ընդամենը	**366,855**	**69,028**	**309,292**

Արտարժութային գործառնություններից

	01.01.2017-30.09.2017	01.01.2016-30.09.2016	01.01.2016-31.12.2016
Արտարժույթի առք ու վաճառքից ստացված զուտ եկամուտ	668,768	481,068	696,995
Արտարժույթի վերագնահատումից ստացված զուտ եկամուտ	26,513	(75,300)	(249,015)
Ընդամենը	**695,281**	**405,768**	**447,980**

Թանկարժեք մետաղների բանկային ստանդարտացված ձուլակտորներից և հուշադրամներից

	01.01.2017-30.09.2017	01.01.2016-30.09.2016	01.01.2016-31.12.2016
Թանկարժեք մետաղների բանկային ստանդարտացված ձուլակտորների և հուշադրամների առք ու վաճառքից ստացված զուտ եկամուտ	46,672	12,585	41,490
Թանկարժեք մետաղների բանկային ստանդարտացված ձուլակտորների և հուշադրամների վերագնահատումից ստացված զուտ եկամուտ	(53,946)	13,252	6,085
Ընդամենը	**(7,274)**	**25,837**	**47,575**

Զուտ եկամուտ առևտրային գործառնություններից	**1,054,862**	**554,277**	**1,009,937**

Ծանոթագրություն 6 «Այլ գործառնական եկամուտներ»
Այլ գործառնական եկամուտ

	01.01.2017-30.09.2017	01.01.2016-30.09.2016	01.01.2016-31.12.2016
Եկամուտներ ստացված տույժերից և տուգանքներից	548,500	323,040	452,513
Ֆակտորինգից ստացված եկամուտներ	1,048	-	-

Հիմնական միջոցների և ոչ նյութական ակտիվների օտարումից ստացված զուտ եկամուտներ	(37,970)	(4,447)	(4,354)
Հիմնական միջոցների և ոչ նյութական ակտիվների վերագնահատումից և արժեզրկման հակադարձումից զուտ եկամուտներ	-	-	-
Արտասովոր եկամուտներ (առկայության դեպքում)	-	-	-
Այլ եկամուտներ	100,820	22,297	30,690
Ընդամենը	**612,398**	**340,890**	**478,849**

Ծանոթագրություն 7 «Ակտիվների հնարավոր կորուստների պահուստին կատարված զուտ մասհանումներ»

Բանկերի նկատմամբ պահանջների գծով	**01.01.2017-30.09.2017**	**01.01.2016-30.09.2016**	**01.01.2016-31.12.2016**
Սկզբնական մնացորդ	-	-	-
Պահուստին կատարված մասնահանումներ	-	-	-
Պահուստին կատարված մասնահանումների վերադարձ	-	-	-
Պահուստին կատարված զուտ մասհանումներ	-	-	-
Նախկինում հաշվեկշիռ դուրս գրված գումարների վերադարձ	-	-	-
Պահուստի օգտագործում	-	-	-
Վերջնական մնացորդ	**-**	**-**	**-**

Ֆինանսական կազմակերպությունների նկատմամբ պահանջների գծով	**01.01.2017-30.09.2017**	**01.01.2016-30.09.2016**	**01.01.2016-31.12.2016**
Սկզբնական մնացորդ	-	24,488	24,488
Պահուստին կատարված մասնահանումներ	119,770	123,329	161,853
Պահուստին կատարված մասնահանումների վերադարձ	(107,491)	(109,664)	(172,890)
Պահուստին կատարված զուտ մասհանումներ	12,279	13,665	(11,037)
Նախկինում հաշվեկշիռ դուրս գրված գումարների վերադարձ	-	(38,153)	199
Պահուստի օգտագործում	(12,279)	-	-
Վերջնական մնացորդ	**-**	**-**	**13,650**

Հաճախորդներին տրված վարկերի, փոխատվությունների գծով	**01.01.2017-30.09.2017**	**01.01.2016-30.09.2016**	**01.01.2016-31.12.2016**
Սկզբնական մնացորդ	2,928,231	1,626,493	1,626,493
Պահուստին կատարված մասնահանումներ	6,165,206	2,753,582	3,890,334
Պահուստին կատարված մասնահանումների վերադարձ	(4,951,685)	(1,817,275)	(2,617,831)
Պահուստին կատարված զուտ մասհանումներ	1,213,521	936,307	1,272,503
Նախկինում հաշվեկշիռ դուրս գրված գումարների վերադարձ	(1,442,034)	(988,993)	(1,082,403)
Պահուստի օգտագործում	(318,961)		1,111,638

Վերջնական մնացորդ	**2,380,757**	**1,573,807**	**2,928,231**

Ներդրումների գծով	**01.01.2017-30.09.2017**	**01.01.2016-30.09.2016**	**01.01.2016-31.12.2016**
Սկզբնական մնացորդ	-	-	-
Պահուստին կատարված մասնահանումներ	-	-	-
Պահուստին կատարված մասնահանումների վերադարձ	-	-	-
Պահուստին կատարված զուտ մասհանումներ	-	-	-
Նախկինում հաշվեկշիռ դուրս գրված գումարների վերադարձ	-	-	-
Պահուստի օգտագործում	-	-	-
Վերջնական մնացորդ	-	-	-

Այլ ակտիվների գծով	**01.01.2017-30.09.2017**	**01.01.2016-30.09.2016**	**01.01.2016-31.12.2016**
Սկզբնական մնացորդ	35,044	21,426	21,426
Պահուստին կատարված մասնահանումներ	682,000	564,541	927,535
Պահուստին կատարված մասնահանումների վերադարձ	(743,482)	(591,591)	(923,721)
Պահուստին կատարված զուտ մասհանումներ	(61,482)	(27,050)	3,814
Նախկինում հաշվեկշիռ դուրս գրված գումարների վերադարձ	2,217	15,732	15,358
Պահուստի օգտագործում	37,166	-	(5,554)
Վերջնական մնացորդ	**12,945**	**10,108**	**35,044**

Վարկային ռիսկ պարունակող հետհաշվեկշռային հոդվածների գծով	**01.01.2017-30.09.2017**	**01.01.2016-30.09.2016**	**01.01.2016-31.12.2016**
Սկզբնական մնացորդ	-	-	-
Պահուստին կատարված մասնահանումներ	-	-	-
Պահուստին կատարված մասնահանումների վերադարձ	-	-	-
Պահուստին կատարված զուտ մասհանումներ	-	-	-
Նախկինում հաշվեկշիռ դուրս գրված գումարների վերադարձ	-	-	-
Պահուստի օգտագործում	-	-	-
Վերջնական մնացորդ	-	-	-

Ընդամենը զուտ մասանումներ պահուստներին	**1,164,318**	**922,922**	**1,265,280**

Հրապարակվող ֆինանսական հաշվետվություններում և ծանոթագրություններում բանկերի և այլ ֆինանսական կազմակերպությունների նկատմամբ պահանջների, ինչպես նաև հետհաշվեկշռային պայմանական պարտավորությունների գծով ընդհանուր պահուստները չեն ճանաչվել:

Ծանոթագրություն 8 Ընդհանուր վարչական ծախսեր

	01.01.2017-30.09.2017	01.01.2016-30.09.2016	01.01.2016-31.12.2016
Ծախսեր հաշվարկված աշխատավարձի և դրան հավասարեցված այլ վճարումների գծով*	2,249,283	1,680,152	2,293,546
Ծախսեր սոցիալական ապահովության պետական հիմնադրամին հատկացումների գծով	-	-	-
Վերապատրաստման և ուսուցման գծով ծախսեր	1,128	1,302	1,657
Գործուղման ծախսեր	28,627	23,671	35,827
Գործառնական վարձակալության գծով ծախսեր	343,811	284,877	369,386
Ապահովագրության գծով ծախսեր	13,144	12,410	16,345
Բանկի սարքավորումների սպասարկման և պահպանման գծով ծախսեր	172,206	122,962	157,546
Բանկի շենքերի տնտեսական պահպանության և անվտանգության գծով ծախսեր	273,495	211,811	285,130
Աուդիտային և խորհրդատվական ծառայությունների գծով ծախսեր	17,603	31,788	48,452
Կապի և հաղորդակցման միջոցների գծով ծախսեր	92,816	69,663	92,784
Տրանսպորտային ծախսեր	26,069	21,766	30,508
Ծախսեր հարկերի (բացառությամբ շահութահարկի), տուրքերի և այլ պարտադիր վճարների գծով	178,201	121,872	163,959
Գրասենյակային և կազմակերպչական ծախսեր	46,171	39,280	53,789
Վարկերի տրամադրման և վերադարձման գծով ծախսեր	4,527	8,974	11,042
Այլ վարչական ծախսեր	41,332	33,532	45,970
Ընդամենը	**3,488,413**	**2,664,060**	**3,605,941**

* 2017թ. երրորդ եռամսյակում Բանկի աշխատակիցների միջին թվաքանակը կազմել է 872 և մեկ աշխատողին բաժի
ընկնող միջին ամսեկան աշխատավարձը՝ 253.92 հազ.դրամ:
* 2016թ. չորրորդ եռամսյակում Բանկի աշխատակիցների միջին թվաքանակը կազմել է 913 և մեկ աշխատողին բաժ
ընկնող միջին ամսեկան աշխատավարձը՝ 279.24 հազ.դրամ:

Ծանոթագրություն 9 Այլ գործառնական ծախսեր

	01.01.2017-30.09.2017	01.01.2016-30.09.2016	01.01.2016-31.12.2016
Վճարված տուգանքներ և տույժեր	119	11	43
Ինկասացիայի համար կատարված վճարումներ	61,248	62,001	70,200
Գովազդային և ներկայացուցչական ծախսեր	75,872	56,379	77,576
Ֆակտորինգի գծով ծախսեր	-	-	-
Հիմնական միջոցների և ոչ նյութական ակտիվների ամորտիզացիոն ծախսեր	516,341	325,884	429,722
Կորուստներ ակտիվների արժեզրկումից	-	-	-
Արտասովոր ծախսեր	-	-	-
Ավանդների երաշխավորման հիմնադրամին հատկացումներ	231,401	47,702	65,002
Այլ ծախսեր*	160,459	99,746	136,824
Ընդամենը	**1,045,440**	**591,723**	**779,367**

Ծանոթագրություն 10 Վերահսկվող միավորումներում ներդրումներից զուտ շահույթ/ վնաս

	01.01.2017-30.09.2017	01.01.2016-30.09.2016	01.01.2016-31.12.2016
Ասոցիացված կազմակերպություններում ներդրումներից	-	-	-
Համատեղ վերահսկվող միավորներում ներդրումներից	-	-	-
Դուստր բանկերում ներդրումներից	-	-	-
Այլ դուստր ընկերություններում ներդրումներից	-	-	-
Ընդամենը	-	-	-

Ծանոթագրություն 11 Շահութահարկի գծով ծախս

	01.01.2017-30.09.2017	01.01.2016-30.09.2016	01.01.2016-31.12.2016
Ընթացիկ շահութահարկի գծով ծախս	321,078	42,793	284,936
Տվյալ ժամանակաշրջանում ճանաչված՝ նախորդ ժամանակաշրջանների ընթացիկ հարկի ճշգրտումները	-	-	-
Հետաձգված հարկի գծով ծախս	(65,957)	(18,744)	6,398
Ընդամենը	**255,121**	**24,049**	**291,334**

	01.01.2017-30.09.2017	Արդյունավետ դրույքաչափ (%)	01.01.2016-31.12.2016	Արդյունավետ դրույքաչափ (%)
Շահույթը մինչև հարկումը	1,991,464	-	1,425,968	-
Շահութահարկ՝ 20% դրույքաչափով	398,293	20	285,194	20
Հարկման նպատակով եկամուտների և ծախսերի ճշգրտումներ ոչ ժամանակավոր տարբերությունների գծով	-	-	-	-
Չհարկվող եկամուտներ	-	-	-	-
Չնվազեցվող ծախսեր	(1,049)	-	7,568	-
Նախորդ տարվա հաշվարկված հարկային ծախսի ճշտում		-	(13,598)	-
Շահութահարկի գծով ծախս	(142,123)	-	12,170	-
Ընդամենը	**255,121**	-	**291,334**	-

	Մնացորդը 31.12.2016թ. դրությամբ	Ֆինանսական արդյունքներով ճանաչված	Սեփական կապիտալում ճանաչված	Մնացորդը 30.09.2017թ. դրությամբ
Հետաձգված հարկային ակտիվներ, այդ թվում՝	**177,437**	**85,604**	**-**	**263,041**
Առևտրային նպատակով պահվող արժեթղթերի գծով	-	-	-	-
Վաճառքի համար մատչելի արժեթղթերի գծով	-	-		-
Հիմնական միջոցների գծով	-	-		-
Այլ ակտիվների գծով	-	-		-
Ստեղծված պահուստների գծով	-	-		-
Այլ պարտավորությունների գծով	177,437	85,604	-	263,041
Հետաձգված հարկային պարտավորություններ, այդ թվում՝	**328,383**	**19,646**	**38,652**	**386,681**
Առևտրային արժեթղթերի գծով	-	-		-
Վաճառքի համար մատչելի արժեթղթերի գծով	267,385	-	38,652	306,037
Հիմնական միջոցների գծով	-	-	-	-
Այլ ակտիվների գծով	35,370	12,982	-	48,352
Այլ պարտավորությունների գծով	25,628	6,664	-	32,292
Զուտ հետաձգված հարկային ակտիվ/պարտավորություն	**(150,946)**	**65,958**	**(38,652)**	**(123,640)**

Ծանոթագրություն 12 Մեկ բաժնետոմսին բաժին ընկնող բազային շահույթ

	01.01.2017-30.09.2017	01.01.2016-30.09.2016	01.01.2016-31.12.2016
Հաշվետու ժամանակաշրջանի զուտ շահույթ հարկումից հետո	1,736,343	732,828	1,089,476
Տվյալ հաշվետու ժամանակաշրջանի համար հաշվարկված շահաբաժիններ արտոնյալ բաժնետոմսերի գծով	-	-	-
Սովորական բաժնետոմսերի սեփականատերերին վերագրվող տվյալ ժամանակաշրջանի զուտ շահույթ (վնաս)	1,736,343	732,828	1,089,476
Տվյալ ժամանակաշրջանի ընթացքում շրջանառության մեջ գտնվող սովորական բաժնետոմսերի կշռված միջին թիվը	1,760,731	1,277,501	1,337,077
Մեկ բաժնետոմսին բաժին ընկնող բազային շահույթ	0.99	0.57	0.81

Մեկ բաժնետոմսին բաժին ընկնող համապարփակ ֆինանսական արդյունք	01.01.2017-30.09.2017	01.01.2016-30.09.2016	01.01.2016-31.12.2016
Հաշվետու ժամանակաշրջանի զուտ շահույթ հարկումից հետո	1,890,950	1,621,720	2,159,017
Տվյալ հաշվետու ժամանակաշրջանի համար հաշվարկված շահաբաժիններ արտոնյալ բաժնետոմսերի գծով	-	-	-
Սովորական բաժնետոմսերի սեփականատերերին վերագրվող տվյալ ժամանակաշրջանի զուտ շահույթ (վնաս)	1,890,950	1,621,720	2,159,017
Տվյալ ժամանակաշրջանի ընթացքում շրջանառության մեջ գտնվող սովորական բաժնետոմսերի կշռված միջին թիվը	1,760,731	1,277,501	1,337,077
Մեկ բաժնետոմսին բաժին ընկնող համապարփակ ֆինանսական արդյունք	1.07	1.27	1.61

Ծանոթագրություն 13
Կանխիկ դրամական միջոցներ, դրանց համարժեքներ և մնացորդներ ՀՀ կենտրոնական բանկում

Կանխիկ դրամական միջոցներ, դրանց համարժեքներ և մնացորդներ ՀՀ կենտրոնական բանկում	30.09.2017	31.12.2016
Կանխիկ դրամական միջոցներ	8,292,454	9,486,724
Դրամական միջոցների այլ տեղաբաշխումներ	1,300,215	1,688,349
Թղթակցային հաշիվներ ՀՀ ԿԲ-ում*	14,959,848	37,035,863
Ավանդային հաշիվներ ՀՀ ԿԲ-ում	-	-
Դեպոնացված միջոցներ ՀՀ ԿԲ-ում**	530,000	510,000
Հաշվեգրված տոկոսներ ՀՀ ԿԲ-ում թղթակցային հաշիվներից և ավանդներից	-	-
Կանխիկ դրամական միջոցներ և մնացորդներ ՀՀ ԿԲ-ում	**25,082,517**	**48,720,936**

*30.09.17թ. դրությամբ Բանկի ՀՀ ԿԲ-ում թղթակցային հաշվի մնացորդը ներառում է Բանկի կողմից ներգրավված միջոցների դիմաց պարտադիր պահուստավորման ենթակա գումարը,որը կազմում է 15 969 235 հազ.ՀՀ դրամ: *31.12.16թ. դրությամբ Բանկի ՀՀ ԿԲ-ում թղթակցային հաշվի մնացորդը ներառում է Բանկի կողմից ներգրավված միջոցների դիմաց պարտադիր պահուստավորման ենթակա գումարը,որը կազմում է 18 553 501 հազ.ՀՀ դրամ:

**30.09.17թ. դրությամբ Բանկի ՀՀ ԿԲ-ում դեպոնացված միջոցները հանդիսանում են Արքա վճարային համակարգով իրականացվող փոխհաշվարկների երաշխիքային ավանդ և կազմում են 530 000 հազ.ՀՀ դրամ:
**31.12.16թ. դրությամբ Բանկի ՀՀ ԿԲ-ում դեպոնացված միջոցները հանդիսանում են Արքա վճարային համակարգով իրականացվող փոխհաշվարկների երաշխիքային ավանդ և կազմում են 510 000 հազ.ՀՀ դրամ:

Դրամական միջոցներ և դրանց համարժեքներ ժամանակաշրջանի սկզբում/վերջում

	01.01.2017	30.09.2017	01.01.2016	31.12.2016
Կանխիկ դրամական միջոցներ	9,486,724	8,292,454	7,288,234	9,486,724
Դրամական միջոցների այլ տեղաբաշխումներ	1,688,349	1,300,215	1,627,828	1,688,349
Թղթակցային հաշիվներ ՀՀ ԿԲ-ում	37,035,863	14,959,848	26,015,976	37,035,863
Ավանդային հաշիվներ ՀՀ ԿԲ-ում	-	-	-	-
Դեպոնացված միջոցներ ՀՀ ԿԲ-ում	510,000	530,000	320,000	510,000
Թղթակցային հաշիվներ ՀՀ բանկերում	58	9	62	58
Թղթակցային հաշիվներ ոչ ռեզիդենտ բանկերում	2,903,128	1,060,723	4,239,337	2,903,128
Ընդամենը	**51,624,122**	**26,143,249**	**39,491,437**	**51,624,122**

Թանկարժեք մետաղների բանկային ստանդարտացված ձուլակտորներ և հուշադրամներ

	30.09.2017	31.12.2016
Թանկարժեք մետաղների բանկային ստանդարտացված ձուլակտորներ	-	-
Հուշադրամներ	-	-
Ընդամենը	-	-

Ծանոթագրություն 14 Պահանջներ բանկերի և այլ ֆինանսական կազմակերպությունների նկատմամբ

Ընթացիկ հաշիվներ	30.09.2017	31.12.2016
ՀՀ բանկերում	9	58
ԲԲԲ-(Բաա3) և բարձր վարկանիշ ունեցող բանկերում	581,284	2,547,878
ԲԲԲ-(Բաա3)-ից ցածր վարկանիշ ունեցող և վարկանիշ չունեցող բանկերում	479,439	355,250
Հաշվեգրված տոկոսներ	-	-
Ընդամենը	**1,060,732**	**2,903,186**
Միջբանկային վարկեր և ավանդներ	-	-
ՀՀ ԿԲ-ում՝	-	-
- վարկեր և ավանդներ	-	-
- ֆակտորինգ	-	-
- ֆինանսական վարձակալություն	-	-
- ռեպո (հետգնման) պայմանագրեր	-	-
-այլ	-	-
ՀՀ բանկերում՝	12,334,985	8,912,679
- վարկեր և ավանդներ	956,820	3,871,513
- ֆակտորինգ	-	-
- ֆինանսական վարձակալություն	-	-
- ռեպո (հետգնման) պայմանագրեր	11,294,984	5,005,338
- ակրեդիտիվներ և բանկային երաշխիքներ	-	-
-այլ*	83,181	35,828
ԲԲԲ-(Բաա3) և բարձր վարկանիշ ունեցող բանկերում՝	-	16,357

- վարկեր և ավանդներ	-	-
- ֆակտորինգ	-	-
- ֆինանսական վարձակալություն	-	-
- ռեպո (հետգնման) պայմանագրեր	-	-
- ակրեդիտիվներ և բանկային երաշխիքներ	-	-
-այլ*	-	16,357
ԲԲԲ-(Բաա3)-ից ցածր վարկանիշ ունեցող և վարկանիշ չունեցող բանկերում՝	336,136	-
- վարկեր և ավանդներ		-
- ֆակտորինգ	-	-
- ֆինանսական վարձակալություն	-	-
- ռեպո (հետգնման) պայմանագրեր	-	-
- ակրեդիտիվներ և բանկային երաշխիքներ	-	-
-այլ	336,136	-
Հաշվեգրված տոկոսներ	6,563	12,626
Ընդամենը	**12,677,684**	**8,941,662**
Բանկերի նկատմամբ պահանջների գծով հնարավոր կորուստների պահուստ	-	-
Զուտ պահանջներ բանկերի նկատմամբ	**13,738,416**	**11,844,848**

Ֆինանսական կազմակերպություններում վարկեր և ավանդներ, այլ պահանջներ		
ՀՀ ֆինանսական կազմակերպություններում՝	**5,934,301**	**3,902,325**
- վարկեր և ավանդներ	2,447,027	1,354,312
- ֆակտորինգ	-	-
- ֆինանսական վարձակալություն	-	-
- ռեպո (հետգնման) պայմանագրեր	3,482,150	2,453,566
- ակրեդիտիվներ և բանկային երաշխիքներ	-	-
-այլ	5,124	94,447
ԲԲԲ-(Բաա3) և բարձր վարկանիշ ունեցող ֆինանսական կազմակերպություններում՝	-	-
- վարկեր և ավանդներ	-	-
- ֆակտորինգ	-	-
- ֆինանսական վարձակալություն	-	-
- ռեպո (հետգնման) պայմանագրեր	-	-
- ակրեդիտիվներ և բանկային երաշխիքներ	-	-
-այլ	-	-
ԲԲԲ-(Բաա3)-ից ցածր վարկանիշ ունեցող և վարկանիշ չունեցող ֆինանսական կազմակերպություններում	687,939	756,724
- վարկեր և ավանդներ	-	-
- ֆակտորինգ	-	-
- ֆինանսական վարձակալություն	-	-
- ռեպո (հետգնման) պայմանագրեր	-	-
- ակրեդիտիվներ և բանկային երաշխիքներ	-	-
այլ*	687,939	756,724
Հաշվեգրված տոկոսներ	11,544	7,768
Զուտ պահանջներ ֆինանսական կազմակերպությունների նկատմամբ	**6,633,784**	**4,666,817**

Ֆինանսական կազմակերպությունների նկատմամբ պահանջների գծով հնարավոր կորուստների պահուստ	-	(13,650)
Զուտ պահանջներ ֆինանսական կազմակերպությունների և բանկերի նկատմամբ նկատմամբ	**6,633,784**	**4,653,167**
Զուտ պահանջներ ֆինանսական կազմակերպությունների և բանկերի նկատմամբ նկատմամբ	**20,372,200**	**16,498,015**

*30.09.17թ. դրությամբ այլ պահանջներ ՀՀ բանկերի նկատմանբ տողում արտացոլվել են բանկոմատներով կատարված գործարքների գծով այլ բանկերից ստացվելիք 83 181 հազ.ՀՀ դրամ :
*31.12.16թ. դրությամբ այլ պահանջներ ՀՀ բանկերի նկատմանբ տողում արտացոլվել են բանկոմատներով կատարված գործարքների գծով այլ բանկերից ստացվելիք 35 828 հազ.ՀՀ դրամ :
**30.09.17թ. դրությամբ դեպոնացված է Ֆինանսական կազմակերպությունում 69 891 հազ.ՀՀ դրամ (146.1 հազ ԱՄՆ դոլար) գումար Մաստեր քարտ և 188 494 հազ.ՀՀ դրամ (394.0 հազ ԱՄՆ դոլար) գումար Վիզա քարտ համակարգով գործարքներ իրականացնելու համար:
*31.12.16թ. դրությամբ դեպոնացված է Ֆինանսական կազմակերպությունում 130 174 հազ.ՀՀ դրամ (268,99 հազ ԱՄՆ դոլար) գումար Մաստեր քարտ և 190 672 հազ.ՀՀ դրամ (394.0 հազ ԱՄՆ դոլար) գումար Վիզա քարտ համակարգով գործարքներ իրականացնելու համար:

Ծանոթագրություն 16
Հաճախորդներին տրված վարկեր և այլ փոխատվություններ

	30.09.2017	31.12.2016
Վարկեր,այդ թվում՝	91,047,541	81,130,643
ՀՀ Կառավարությանը	-	456,417
տեղական ինքնակառավարման մարմիններին	4,056,964	5,228,201
հիպոթեքային	15,535,845	15,882,944
Օվերդրաֆտ	6,870,689	7,502,968
Վարկային քարտեր	16,804,489	17,846,648
Ֆակտորինգ	65,791	39,295
Ֆինանսական լիզինգ	185,765	89,051
Հետգնման պայմանագրեր	1,689,189	346,342
Ակրեդիտիվներ և բանկային երաշխիքներ	-	-
Այլ	-	-
Նշված հոդվածների գծով հաշվեգրված տոկոսներ և ստացվելիք վճարներ	731,714	853,235
Ընդամենը վարկեր	**117,395,178**	**107,808,182**
Հաճախորդներին տրված վարկերի և փոխատվությունների գծով հնարավոր կորուստների պահուստ	(2,380,757)	(2,928,231)
Ընդամենը զուտ վարկեր	**115,014,421**	**104,879,951**

30.09.17թ. դրությամբ միջազգային ֆինանսական կազմակերպություններից ներգրավված, ինչպես նաև Բանկի և վերջիններիս հետ համատեղ ծրագրերի միջոցներով տեղաբաշխվել է 48 910 026 հազ. ՀՀ դրամ գումարի 2 198 հատ վարկ:

31.12.16թ. դրությամբ միջազգային ֆինանսական կազմակերպություններից ներգրավված միջոցներով տեղաբաշխվել է 25 881 914 հազ. ՀՀ դրամ գումարի 2 093 հատ վարկ:

Հաճախորդներին տրված վարկեր և այլ փոխատվություններ

	30.09.2017	31.12.2016
Վարկեր,այդ թվում՝		
Ստանդարտ	114,286,181	101,241,525
Հսկվող	1,826,354	3,632,583
Ոչ ստանդարտ	590,227	1,614,904
Կասկածելի	692,416	1,319,170
Անհուսալի*	11,090,070	8,590,396

Ընդամենը վարկեր	117,395,178	107,808,182
Հաճախորդներին տրված վարկերի և փոխատվությունների գծով հնարավոր կորուստների պահուստ	(2,380,757)	(2,928,231)
Ընդամենը զուտ վարկեր	**115,014,421**	**104,879,951**

*30.09.2017.թ. դրությամբ անհուսալի վարկերի 5.49% կազմում են մինչև 01.01.2005թ. դուրս գրված վարկերը:

Հաշվետու ժամանակաշրջանի վերջի դրությամբ վարկային պորտֆելում հաճախորդներին տրամադրված արժեզրկված (չաշխատող) վարկերի և փոխատվությունների կառուցվածքը	**30.09.2017**		**31.12.2016**	
	գումարը	**քանակը**	**գումարը**	**քանակը**
Վարկեր և փոխատվություններ,որից	117,395,178	**33,972**	107,808,182	**36,303**
արժեզրկված (չաշխատող) վարկեր և փոխատվություններ, այդ թվում՝	3,108,997	694	6,566,657	1,184
ժամկետանց	272,179	556	660,509	964
վերածնակերպված*	275,755	18	486,856	26
վերաֆինանսավորված*	-	-	-	-
Ընդամենը վարկեր	**117,395,178**	**33,972**	**107,808,182**	**36,303**
Հաճախորդներին տրված վարկերի և փոխատվությունների գծով հնարավոր կորուստների պահուստ	(2,380,757)	-	(2,928,231)	-
Ընդամենը զուտ վարկեր	**115,014,421**	**33,972**	**104,879,951**	**36,303**

Տրամադրված վարկերի և փոխատվությունների վերլուծությունն ըստ հաճախորդների	**30.09.2017**		**31.12.2016**	
	գումար	**վարկառուների քանակ**	**գումար**	**վարկառուների քանակ**
Բանկեր	956,820	1	8,876,851	6
Ֆինանսական կազմակերպություններ	2,447,027	23	3,807,878	40
Պետական ձեռնարկություններ	4,125,274	23	5,684,618	16
Մասնավոր ձեռնարկություններ, այդ թվում՝	60,837,726	1,170	49,388,006	1,231
խոշոր ձեռնարկություններ	21,323,306	144	14,469,743	120
փոքր և միջին ձեռնարկություններ*	39,514,420	1,026	34,918,263	1,111
Ֆիզիկական անձինք, այդ թվում՝	43,080,201	31,571	43,188,597	33,748
սպառողական վարկեր	8,581,748	18,077	7,716,917	19,320
հիփոթեքային վարկեր	15,535,844	1,274	15,882,944	1,221
վարկային քարտեր	16,739,281	10,561	17,815,695	11,834
այլ վարկեր	2,223,328	1,659	1,773,041	1,373
Անհատ ձեռնարկատերեր	8,620,263	1,208	8,693,726	1,308
Հաշվեգրված տոկոսներ	740,791	-	873,629	-
Ընդամենը	**120,808,102**	**33,996**	**120,513,305**	**36,349**
Հաճախորդներին տրված վարկերի և փոխատվությունների գծով հնարավոր կորուստների պահուստ	(2,380,757)	-	(2,928,231)	-
Ընդամենը զուտ վարկեր	**118,427,345**	**33,996**	**117,585,074**	**36,349**

30.09.2017թ. դրությամբ բանկի խոշոր փոխառուների և նրանց հետ փոխկապակցված անձանց տրամադրված վարկերի և պայմանական պարտավորությունների ընդհանուր գումարը կազմել է 30 485 337 հազ դրամ, որը

կազմել է վարկային և պայմանական պարտավորությունների պորտֆելի 24.33%-ը և նորմատիվային կապիտալի 94.17%-ը:

31.12.2016թ. դրությամբ բանկի խոշոր փոխառուների և նրանց հետ փոխկապակցված անձանց տրամադրված վարկերի և պայմանական պարտավորությունների ընդհանուր գումարը կազմել է 15 274 279 հազ դրամ, որը կազմել է վարկային և պայմանական պարտավորությունների պորտֆելի 13.3%-ը և նորմատիվային կապիտալի 47.33%-ը:

Տրամադրված վարկերի և փոխատվությունների վերլուծությունն ըստ վարկավորման ոլորտների	30.09.2017	Տոկոսային հարաբերությունը	31.12.2016	Տոկոսային հարաբերությունը
Արդյունաբերություն	17,804,928	15.26	12,007,548	11.20
Գյուղատնտեսություն	2,356,446	2.02	1,835,352	1.71
Շինարարություն	9,231,844	7.91	2,377,313	2.22
Տրանսպորտ և կապ	4,720,264	4.05	5,116,841	4.77
Առևտուր	22,049,824	18.90	24,592,100	22.96
Սպառողական	25,251,040	21.64	25,528,295	23.96
Հիփոթեքային վարկեր	15,535,845	13.32	15,882,944	14.85
Սպասարկման ոլորտ	6,597,160	5.66	8,650,167	8.11
Այլ	13,116,113	11.24	10,964,387	10.23
Հաշվեգրված տոկոսներ	731,714	-	853,235	-
Ընդամենը	**117,395,178**	**100.00**	**107,808,182**	**100.00**

Հաճախորդների ռեզիդենտության առումով վարկային պորտֆելի վերլուծությունը	30.09.2017	Տոկոսային հարաբերությունը	31.12.2016	Տոկոսային հարաբերությունը
ՀՀ ռեզիդենտներ	116,584,642	99.93	106,812,374	99.87
Բաա3/ և բարձր վարկանիշ ունեցող երկրների ռեզիդենտներ*	62,930	0.06	70,362	0.07
ԲԲԲ-/Բաա3/-ից ցածր վարկանիշ ունեցող և վարկանիշ չունեցող երկրների ռեզիդենտներ*	15,892	0.01	72,211	0.07
Հաշվեգրված տոկոսներ	731,714	-	853,235	-
Ընդամենը	**117,395,178**	**100.00**	**107,808,182**	**100**

Վարկային պորտֆելի վերլուծությունն ըստ ապահովվածության	30.09.2017	31.12.2016
Անշարժ գույք	81,148,340	79,239,357
Շարժական գույք	646,700	367,088
Շրջանառու միջոցներ	267,492	1,217,732
Կազմակերպությունների և Ֆիզիկական անձանց երաշխիքներ	4,320,171	6,821,369
Թանկարժեք զարդեր, ոսկու ջարդոն	6,660,096	6,315,057
Դրամական հոսքեր	18,411,179	4,090,259
Դրամական միջոցներ	270,910	4,489,058
Արժեթղթեր	5,380,583	4,269,380
Այլ	289,707	998,882
Ընդամենը վարկեր	**117,395,178**	**107,808,182**

Ծանոթագրություն 17
Վաճառքի համար մատչելի ֆինանսական ակտիվներ

Պետական արժեթղթեր	30.09.2017	31.12.2016
ՀՀ Պետական պարտատոմսեր	24,764,314	31,798,859
- գանձապետական պարտատոմսեր	24,764,314	31,798,859
- կենտրոնական բանկի պարտատոմսեր	-	-
-այլ	-	-
ԲԲԲ-(Բաա3) և բարձր վարկանիշ ունեցող երկրների պետական արժեթղթեր, այդ թվում	-	-
- գանձապետական պարտատոմսեր	-	-
- կենտրոնական բանկի պարտատոմսեր	-	-
-այլ	-	-
ԲԲ+(Բա1) և ցածր վարկանիշ ունեցող,ինչպես նաև վարկանիշ չունեցող երկրների պետական արժեթղթեր, այդ թվում	-	-
- գանձապետական պարտատոմսեր	-	-
- կենտրոնական բանկի պարտատոմսեր	-	-
-այլ	-	-
Ընդամենը պետական արժեթղթեր	24,764,314	31,798,859

ՀՀ ոչ պետական արժեթղթեր	30.09.2017		31.12.2016	
	ցուցակված	չցուցակված	ցուցակված	չցուցակված
Ա-/Ա3/ և բարձր վարկանիշ ունեցող թողարկողի	-	-	-	-
- երկարաժամկետ պարտքային գործիքներ	-	-	-	-
- կարճաժամկետ պարտքային գործիքներ	-	-	-	-
- ավանդային հավաստագրեր	-	-	-	-
- կապիտալի գործիքներ	-	-	-	-
- այլ	-	-	-	-
Հայաստանի Հանրապետության կենտրոնական բանկի կողմից «Գ -» և բարձր վարկանիշ ստացած թողարկողի	-	-	-	-
- երկարաժամկետ պարտքային գործիքներ	-	-	-	-
- կարճաժամկետ պարտքային գործիքներ	-	-	-	-
- ավանդային հավաստագրեր	-	-	-	-
- կապիտալի գործիքներ	-	-	-	-
- այլ	-	-	-	-
ԲԲԲ+/Բաա1/ և ցածր վարկանիշ ունեցող, այլ վարկանիշ ունեցող և վարկանիշ չունեցող թողարկողի	2,718,797	85,780	958,668	85,780
- երկարաժամկետ պարտքային գործիքներ	2,718,797	-	751,538	-
- կարճաժամկետ պարտքային գործիքներ	-	-	207,130	-
- ավանդային հավաստագրեր	-	-	-	-
- կապիտալի գործիքներ	-	85,780	-	85,780
- այլ	-	-	-	-
Ընդամենը ՀՀ ոչ պետական արժեթղթեր	2,718,797	85,780	958,668	85,780

Այլ երկրների ոչ պետական արժեթղթեր	30.09.2017		31.12.2016	
	ցուցակված	չցուցակված	ցուցակված	չցուցակված

Ա-/Ա3/ և բարձր վարկանիշ ունեցող թողարկողի	-	-	-	-
- երկարաժամկետ պարտքային գործիքներ	-	-	-	-
- կարճաժամկետ պարտքային գործիքներ	-	-	-	-
- ավանդային հավաստագրեր	-	-	-	-
- կապիտալի գործիքներ	-	-	-	-
- այլ	-	-	-	-
ԲԲԲ+/Բաա1/ և ցածր վարկանիշ ունեցող, այլ վարկանիշ ունեցող և վարկանիշ չունեցող թողարկողի	255,500	1,342	-	2,715
- երկարաժամկետ պարտքային գործիքներ	255,500	-	-	-
- կարճաժամկետ պարտքային գործիքներ	-	-	-	-
- ավանդային հավաստագրեր	-	-	-	-
- կապիտալի գործիքներ	-	1,342	-	2,715
- այլ	-	-	-	-
Ընդամենը այլ երկրների ոչ պետական արժեթղթեր	**255,500**	1,342	**-**	**2,715**

Ընդամենը վաճառքի համար մատչելի արժեթղթեր	**27,825,733**	**32,846,022**

Ընդամենը վաճառքի համար մատչելի ֆինանսական ակտիվներ	**27,825,733**	**32,846,022**

Ներդրումներ այլ անձանց բաժնետիրական կապիտալում 30.09.17թ.դրությամբ

Անձի անվանումը	Հիմնական գործունեությունը	Գրանցման երկիրը	Ներդրման ամսաթիվը	Ներդրումը (հազ. դրամ)	Բաժնեմասը %
«ԱՐՄԵՆԻԱՆ ՔԱՐԴ» ՓԲԸ	Վճարահաշվարկային ծառայություններ	Հայաստանի Հանրապետություն	30.12.16.թ.	60,715	6.25
«ԱՔՌԱ ՔՐԵԴԻՏ ՌԵՓՈՐԹԻՆԳ» ՓԲԸ	տեղեկատվական ծառայություններ	Հայաստանի Հանրապետություն	30.12.16.թ.	25,065	4.69
«ՍՎԻՖԹ» համակարգ	Վճարահաշվարկային ծառայություններ	Բելգիա	30.12.16.թ.	1,342	0.0
Ընդամենը				**87,122**	

Ներդրումներ այլ անձանց բաժնետիրական կապիտալում 31.12.16թ.դրությամբ

Անձի անվանումը	Հիմնական գործունեությունը	Գրանցման երկիրը	Ներդրման ամսաթիվը	Ներդրումը (հազ. դրամ)	Բաժնեմասը %
«ԱՐՄԵՆԻԱՆ ՔԱՐԴ» ՓԲԸ	Վճարահաշվարկային ծառայություններ	Հայաստանի Հանրապետություն	30.12.16.թ.	60,715	6.25
«ԱՔՌԱ ՔՐԵԴԻՏ ՌԵՓՈՐԹԻՆԳ» ՓԲԸ	տեղեկատվական ծառայություններ	Հայաստանի Հանրապետություն	30.12.16.թ.	25,065	4.69
«ՍՎԻՖԹ» համակարգ	Վճարահաշվարկային ծառայություններ	Բելգիա	30.12.16.թ.	2,715	0.0
Ընդամենը				**88,495**	

2016թ. և 2017թ. երրորդ եռամսյակում մինչև մարման ժամկետը պահվող ներդրումները բացակայում են:

2016թ. և 2017թ. երրորդ եռամսյակում ներդրումներ վերահսկվող անձանց կանոնադրական կապիտալում չեն կատարվել:

Ծանոթագրություն 20 Հիմնական միջոցներ և ոչ նյութական ակտիվներ

Հոդվածի անվանումը	Շենքեր	Համակ. և կապի միջոցներ	Տնտեսական գույք	Փոխադրա-միջոցներ	Վարձ. գույքի բարելավումներ	Ոչ նյութական ակտիվներ	Ընդամենը
Հաշվեկշռային արժեք							
Մնացորդը նախորդ ժամանակաշրջանի սկզբում	1,732,302	1,698,345	669,969	122,650	201,881	500,962	**4,926,109**
Սկզբնական մնացորդի ճշգրտում							
Ավելացում	2,454,939	771,297	820,593	197,175	155,997	228,366	**4,628,367**
Օտարում			(1,497)				**(1,497)**
Վերադասակարգում	91,885		(32,798)		43,235		
Դուրսգրում		(38,224)	(29,880)				**(68,104)**
Մնացորդը նախորդ ժամանակաշրջանի վերջում	4,280,120	2,431,418	1,426,387	319,825	401,113	729,328	**9,588,191**
Մնացորդի ճշգրտում	994	(543)	543	159			**1,153**
Ավելացում	8,065	108,747	68,059		19,271	467,949	**672,091**
Օտարում		(165)	(6,457)	(65,219)	(67,848)		**(139,689)**
Վերադասակարգում			90	(181)	(90)		**(181)**
Դուրսգրում		(1,461)	(40,096)	(59,560)	(56,660)		**(157,777)**
Մնացորդը հաշվետու ժամանակաշրջանի վերջում	4,289,179	2,537,996	1,448,526	195,024	295,786	1,197,277	**9,963,788**
Կուտակված մաշվածություն							**-**
Մնացորդը նախորդ ժամանակաշրջանի սկզբում	300,042	1,180,739	474,586	68,378	143,452	190,197	**2,357,394**
Ավելացում	267,541	644,906	611,760	206,346	84,056	162,106	**1,976,715**
Օտարում		(1,497)					**(1,497)**
Դուրսգրում		(38,224)	(29,880)				**(68,104)**
Մնացորդը նախորդ ժամանակաշրջանի վերջում	567,583	1,787,421	1,054,969	274,724	227,508	352,303	**4,264,508**
Մնացորդի ճշգրտում		(416)					**(416)**
Ավելացում	88,899	207,956	136,075	16,640	20,720.0	48,390.0	**518,680**
Օտարում				(65,219.0)			**(65,219)**
Դուրսգրում		(1,461)	(39,937)	(59,560)	(56,660)		**(157,618)**
Մնացորդը հաշվետու ժամանակաշրջանի վերջում	656,482	1,993,500	1,151,107	166,585	191,568	400,693	**4,559,935**
Զուտ հաշվեկշռային արժեք							
Հաշվետու ժամանակաշրջանի վերջում	**3,632,697**	**544,496**	**297,419**	**28,439**	**104,218**	**796,584**	**5,403,853**
Նախորդ ժամանակաշրջանի վերջում	**3,712,537**	**643,997**	**371,418**	**45,101**	**173,605**	**377,025**	**5,323,683**

Կապիտալ ներդրումներ բանկի հիմնական միջոցներում և ոչ նյութական ակտիվներում	**30.09.2017**	**31.12.2016**
Կապիտալ ներդրումներ բանկի հիմնական միջոցներում	4,607,269	4,946,658
Կապիտալ ներդրումներ բանկի ոչ նյութական ակտիվներում	796,584	377,025
Ընդամենը	**5,403,853**	**5,323,683**

2017թ. երրորդ եռամսյակի ընթացքում շահագործումից դուրս ոչ մի հիմնական միջոց և ոչ նյութական ակտիվ չի հանձնվել:
2016թ. չորրորդ եռամսյակի ընթացքում շահագործումից դուրս 64 466 հազ.դրամի հիմնական միջոց և ոչ նյութական ակտիվ հանձնվել է շահագործման:

Ծանոթագրություն
Վաճառքի համար պահվող ակտիվներ

	30.09.2017	31.12.2016
Բնագանձված գրավ	2,065,224	2,068,421
Շահագործումից հանված հիմնական միջոցներ	-	-
Ընդամենը	**2,065,224**	**2,068,421**

Ծանոթագրություն 21
Այլ ակտիվներ

	30.09.2017	31.12.2016
Ստացվելիք շահաբաժիններ	-	-
Հավատարմագրային կառավարման գործառնությունների գծով ստացվելիք գումարներ	-	-
Այլ գործառնություններից ստացվելիք գումարներ	434,255	223,440
Հեջավորման ածանցյալ գործիքներ	-	-
Դեբիտորական պարտքեր բյուջեի գծով	30,508	121,647
Դեբիտորական պարտքեր ռեզիդենտների և ոչ ռեզիդենտների գծով	32,673	87,650
Կանխավճարներ աշխատակիցներին	4,214	1,844
Կանխավճարներ մատակարարներին	461,613	85,945
Կանխավճարներ բյուջեի և պարտադիր սոցիալական ապահովագրության վճարների գծով	46,897	44,897
Այլ դեբիտորական պարտքեր և կանխավճարներ	-	-
Պահեստ	67,340	73,198
Ապագա ժամանակաշրջանի ծախսեր	36,982	23,118
Այլ ակտիվներ	5,419,180	4,596,601
Բանկային գործառնությունների գծով հնարավոր կորուստների պահուստ (ծանոթ.7)	(12,945)	(35,044)
Ընդամենը	**6,520,717**	**5,223,296**

Ծանոթագրություն 22
Պարտավորություններ բանկերի և այլ ֆինանսական կազմակերպությունների նկատմամբ

Ընթացիկ հաշիվներ	**30.09.2017**	**31.12.2015**
ՀՀ կենտրոնական բանկ	1,347	1,034
ՀՀ բանկերի	3,952,655	5,752
ԲԲԲ-(Բաա3) և բարձր վարկանիշ ունեցող բանկերի	-	-
ԲԲԲ-(Բաա3)-ից ցածր վարկանիշ ունեցող և վարկանիշ չունեցող բանկերի	-	-
Հաշվեգրված տոկոսներ	-	-
Ընդամենը	**3,954,002**	**6,786**
Միջբանկային վարկեր և ավանդներ, այլ պահանջներ		
ՀՀ կենտրոնական բանկ	1,503,752	1,203,024
-վարկեր	1,503,752	1,203,024
-ֆինանսական լիզինգ	-	-
-ռեպո(հետգնման) պայմանագրեր	-	-
-այլ	-	-
ՀՀ բանկերի	-	-
-վարկեր	-	-
-ֆինանսական լիզինգ	-	-

-ռեպո(հետգնման) պայմանագրեր		
-սվոպ պայմանագրեր	-	-
-այլ	-	-
ԲԲԲ-(Բաա3) և բարձր վարկանիշ ունեցող բանկեր	1,794,517	1,125,728
-վարկեր	1,794,517	1,125,728
-ֆինանսական լիզինգ	-	-
-ռեպո(հետգնման) պայմանագրեր	-	-
-այլ	-	-
ԲԲԲ-(Բաա3)-ից ցածր և վարկանիշ չունեցող բանկեր	3,347	233,542
-վարկեր	-	160,317
-ֆինանսական լիզինգ	-	-
-ռեպո(հետգնման) պայմանագրեր	-	-
-այլ	3,347	73,225
Հաշվեգրված տոկոսներ	36,806	7,166
Ընդամենը	**3,338,422**	**2,569,460**
Ֆինանսական կազմակերպությունների վարկեր և ավանդներ, այլ պահանջներ		
-ընթացիկ հաշիվներ	1,663,010	1,044,682
-վարկեր և ավանդներ	59,689,157	50,442,920
-ֆինանսական լիզինգ	26,340	-
-ռեպո(հետգնման) պայմանագրեր	-	-
-այլ	59,820	156,361
-հաշվեգրված տոկոսներ	589,196	820,480
Ընդամենը	**62,027,523**	**52,464,443**

Ընդամենը պարտավորություններ բանկերի և ֆինանսական կազմակերպությունների նկատմամբ	**69,319,947**	**55,040,689**

30.09.17թ. դրությամբ միջազգային ծրագրերով ներգրավվել է 49 546 066 հազ ՀՀ դրամ չափով վարկ:
31.12.16թ. դրությամբ միջազգային ծրագրերով ներգրավվել է 43 273 470 հազ ՀՀ դրամ չափով վարկ:

Ծանոթագրություն 23
Պարտավորություններ հաճախորդների նկատմամբ

	30.09.2017	31.12.2016
ՀՀ կառավարության և տեղական ինքնակառավարման մարմինների նկատմամբ		
-ընթացիկ հաշիվներ	396,375	333,748
-ժամկետային ավանդներ	-	-
-վարկեր	691,628	1,834,407
-ռեպո(հետգնման) պայմանագրեր	-	-
-այլ	78	78
-հաշվեգրված տոկոսներ	13,642	79,632
Ընդամենը	**1,101,723**	**2,247,865**
ՀՀ ռեզիդենտ իրավաբանական անձանց, հիմնարկների նկատմամբ		
-ընթացիկ հաշիվներ	30,004,082	24,329,469
-ժամկետային ավանդներ	1,133,465	2,857,077
-ռեպո(հետգնման) պայմանագրեր	-	-
-այլ	445,020	294,797

-հաշվեգրված տոկոսներ	11,372	69,337
Ընդամենը	**31,593,939**	**27,550,680**
Ոչ ռեզիդենտ իրավաբանական անձանց, հիմնարկների նկատմամբ		
-ընթացիկ հաշիվներ	571,602	624,404
-ժամկետային ավանդներ	-	24,197
-ռեպո(հետգնման) պայմանագրեր	-	-
-այլ	38	-
-հաշվեգրված տոկոսներ	12	1,874
Ընդամենը	**571,652**	**650,475**
ՀՀ ռեզիդենտ անհատ ձեռնարկատերերի նկատմամբ		
-ընթացիկ հաշիվներ	408,112	235,336
-ժամկետային ավանդներ	-	-
-ռեպո(հետգնման) պայմանագրեր	-	-
-այլ	19,462	14,259
-հաշվեգրված տոկոսներ	3	662
Ընդամենը	**427,577**	**250,257**
ՀՀ ռեզիդենտ ֆիզիկական անձանց նկատմամբ		
-ընթացիկ հաշիվներ	13,399,323	14,484,335
-ցպահանջ ավանդներ	158,149	449,536
-ժամկետային ավանդներ	39,319,455	53,801,637
-ռեպո(հետգնման) պայմանագրեր	-	-
-այլ	573,018	2,152,432
-հաշվեգրված տոկոսներ	479,920	426,577
Ընդամենը	**53,929,865**	**71,314,517**
Ոչ ռեզիդենտ ֆիզիկական անձանց նկատմամբ		
-ընթացիկ հաշիվներ	1,538,511	619,443
-ցպահանջ ավանդներ	67,237	110,407
-ժամկետային ավանդներ	3,372,699	4,296,749
-այլ	48,881	49,446
-հաշվեգրված տոկոսներ	22,798	32,093
Ընդամենը	**5,050,126**	**5,108,138**
Ընդամենը պարտավորություններ հաճախորդներինկատմամբ	**92,674,882**	**107,121,932**

30.09.17թ. դրությամբ վարկերի ապահովման միջոց հանդիսացել են 2 418 821 հազ. ՀՀ դրամին համարժեք միջոցներ:
31.12.16թ. դրությամբ վարկերի ապահովման միջոց հանդիսացել են 1 801 279 հազ. ՀՀ դրամին համարժեք միջոցներ:

Բանկի ավանդատուների թվաքանակը

	30.09.2017	31.12.2016
ՀՀ ռեզիդենտ իրավաբանական անձանց, հիմնարկների նկատմամբ	28	63
Ոչ ռեզիդենտ իրավաբանական անձանց, հիմնարկների նկատմամբ	1	1
ՀՀ ռեզիդենտ անհատ ձեռնարկատերերի նկատմամբ	-	-
Ոչ ռեզիդենտ անհատ ձեռնարկատերերի նկատմամբ	-	-
ՀՀ ռեզիդենտ ֆիզիկական անձանց նկատմամբ	5,523	9,319
Ոչ ռեզիդենտ ֆիզիկական անձանց նկատմամբ	116	245

Ընդամենը	**5,668**	**9,628**

Ծանոթագրություն 24
Բանկի կողմից թողարկված արժեթղթեր

	30.09.2017	31.12.2016
Բանկի կողմից թողարկված ավանդային սերտիֆիկատներ	-	-
Բանկի կողմից թողարկված առանց տոկոսի արժեթղթեր	-	-
Բանկի կողմից թողարկված տոկոսային արժեթղթեր	3,748,870	3,787,580
Բանկի կողմից թողարկված արտոնյալ բաժնետոմսեր	-	-
Թողարկված այլ արժեթղթեր	-	-
Հաշվեգրված տոկոսներ	24,476	25,306
Ընդամենը	**3,773,346**	**3,812,886**

28.10.16թ. Բանկի կողմից թողարկվել է 36 ամիս ժամկետայնությամբ 7 % եկամտաբերությամբ 1 000 000 ԱՄՆ դոլար ընդհանուր արժեքով 80 000 հատ սովորական պարտատոմս:
22.07.16թ. Բանկի կողմից թողարկվել է 24 ամիս ժամկետայնությամբ 13 % եկամտաբերությամբ 400 000 000 ՀՀ դրամ ընդհանուր արժեքով 40 000 հատ սովորական պարտատոմս:
17.06.16թ. Բանկի կողմից թողարկվել է 48 ամիս ժամկետայնությամբ 7 % եկամտաբերությամբ 1 000 000 ԱՄՆ դոլար ընդհանուր արժեքով 40 000 հատ սովորական պարտատոմս:
01.12.15թ. Բանկի կողմից թողարկվել է 36 ամիս ժամկետայնությամբ 7 % եկամտաբերությամբ 2 000 000 ԱՄՆ դոլար ընդհանուր արժեքով 80 000 հատ սովորական պարտատոմս:
26.06.15թ. Բանկի կողմից թողարկվել է 36 ամիս ժամկետայնությամբ 7.25 % եկամտաբերությամբ 2 000 000 ԱՄՆ դոլար ընդհանուր արժեքով 80 000 հատ սովորական պարտատոմս:
11.06.14թ. Բանկի կողմից թողարկվել է 48 ամիս ժամկետայնությամբ 8 % եկամտաբերությամբ 1 000 000 ԱՄՆ դոլար ընդհանուր արժեքով 40 000 հատ սովորական պարտատոմս:

Ծանոթագրություն 25
Առևտրային նպատակով պահվող պարտավորություն

	30.09.2017	31.12.2016
-ֆյուչերս	-	-
-ֆորվարդ	-	-
-օպցիոն	-	-
-սվոպ	-	-
-այլ	-	-
Հեջավորման ածանցյալ գործիքներ	-	-
Այլ	-	-
Ընդամենը	-	-

Ծանոթագրություն 26 Վճարվելիք գումարներ

	30.09.2017	31.12.2016
Շահաբաժիններ	3,474	6,071
Հավատարմագրային կառավարման պայմանագրերի գծով	-	-
Ավանդների ապահովագրության գծով	67,419	53,927
Ընդամենը	**70,893**	**59,998**

Ծանոթագրություն
Հետաձգված հարկային պարտավորություն

Հետաձգված հարկային պարտավորություն	**30.09.2017**	**31.12.2016**

Հետաձգված հարկային պարտավորություն	386,681	328,383
Հետաձգված հարկային ակտիվ	263,041	177,437
Ընդամենը	**123,640**	**150,946**

Ընթացիկ հարկի գծով պարտավորություն

Ընթացիկ հարկի գծով պարտավորություն	**30.09.2017**	**31.12.2016**
Կրեդիտորական պարտքեր շահութահարկի գծով	358,022	428,754
Կանխավճարներ շահութահարկի գծով	288,512	306,946
Ընդամենը	**69,510**	**121,808**

Ծանոթագրություն 27
Այլ պարտավորություններ

	30.09.2017	**31.12.2016**
Հաշվարկային պարտավորություններ չեկերով և այլ վճարային փաստաթղթերով	119	120
Հաշվարկային պարտավորություններ ակրեդիտիվների գծով	-	27,206
Կրեդիտորական պարտքեր բյուջեի գծով		
-շահութահարկի գծով	69,510	121,808
-ԱԱՀ-ի գծով	8,260	10,369
-այլ հարկերի ու տուրքերի գծով	33,478	68,211
-սոցիալական ապահովագրության վճարումների գծով	8,282	8,274
Պարտավորություններ աշխատակիցների նկատմամբ աշխատավարձի գծով	582,407	528,228
Կրեդիտորական պարտքեր մատակարարների նկատմամբ	488,372	110,196
Կրեդիտորական պարտքեր կանոնադրական կապիտալի համալրման գծով	-	-
Այլ պարտավորություններ	109,967	15,368,849
Մնացորդը ժամանակաշրջանի վերջում	**1,300,395**	**16,243,261**

Ծանոթագրություն 28
Կանոնադրական կապիտալ

	30.09.2017	**31.12.2016**
Սովորական բաժնետոմսեր	8,803,655	8,803,655
Բաժնետոմսերի քանակը	*1,760,731*	*1,760,731*
Մեկ բաժնետոմսի անվանական արժեքը	*5000 դրամ*	*5000 դրամ*
Արտոնյալ բաժնետոմսեր	-	-
Բաժնետոմսերի քանակը	-	-
Մեկ բաժնետոմսի անվանական արժեքը	-	-
Բաժնեմասեր, փայեր	-	-
Բանկի կողմից ետ գնված բաժնետոմսերի գնման գումարը	-	-
Ետ գնված բաժնետոմսերի քանակը	-	-
Ընդամենը	**8,803,655**	**8,803,655**

Բանկի կողմից արտոնյալ բաժնետոմսեր չեն թողարկվել, և սեփական բաժնետոմսերի ետգնում չի կատարվել:

30.09.2017թ.

Նշանակալից մասնակցի անունը/անվանումը	Բանկում ունեցած մասնակցության գումարը	Բանկում ունեցած մասնակցության չափը տոկոսային հարաբերությամբ	Մասնակցի գործունեության տեսակը (իրավաբանական անձանց համար)
«Ֆլեշ» ՍՊԸ	6,402,640	72.73%	վառելիքի ներմուծում, մեծածախ և մանրածախ առևտուր
Բեգլարյան Բարսեղ Գերասիմի	1,614,095	18.33%	միջազգային ֆինանսական գործունեություն
Ռուռալ Իմպուլս Հիմնադրամ II Ս.Ա. ՍԻԿԱՎ-ՍԻՖ	755,315	8.58%	միջազգային ֆինանսական գործունեություն

31.12.2016թ.

Նշանակալից մասնակցի անունը/անվանումը	Բանկում ունեցած մասնակցության գումարը	Բանկում ունեցած մասնակցության չափը տոկոսային հարաբերությամբ	Մասնակցի գործունեության տեսակը (իրավաբանական անձանց համար)
«Ֆլեշ» ՍՊԸ	6,402,640	72.73%	վառելիքի ներմուծում, մեծածախ և մանրածախ առևտուր
Վերակառուցման և Զարգացման Եվրոպական Բանկ	1,596,880	18.14%	միջազգային ֆինանսական գործունեություն
Ռուռալ Իմպուլս Հիմնադրամ II Ս.Ա. ՍԻԿԱՎ-ՍԻՖ	755,315	8.58%	միջազգային ֆինանսական գործունեություն

Կանոնադրական կապիտալի ավելացում (դրամական միջոցներով)	30.09.2017	31.12.2016
Սովորական բաժնետոմսեր	-	2,416,150
Բաժնետոմսերի քանակը	-	483,230
Մեկ բաժնետոմսի անվանական արժեքը	*5000 դրամ*	*5000 դրամ*

2016թ. և 2017թ. երրորդ եռամսյակում կանոնադրական կապիտալի նվազում հետ գնված և շրջանառությունից հանված բաժնետոմսերի հաշվին չի կատարվել:

Ծանոթագրություն 29 Սեփական կապիտալի այլ տարրեր

	30.09.2017	31.12.2016
Էմիսիոն եկամուտ	8,031,745	8,031,745
Ընդամենը	**8,031,745**	**8,031,745**

Ծանոթագրություն 30 Պահուստներ,պայմանական դեպքեր և պոտենցիալ այլ պարտավորություններ

Պահուստներ	30.09.2017	31.12.2016
-գլխավոր պահուստ	3,000,000	2,700,000
-վերագնահատման պահուստներ	-	-
-այլ պահուստներ	1,021,230	866,623
Ընդամենը	**4,021,230**	**3,566,623**

Ծանոթագրություն 30.1.Բանկի իրավական պարտավորությունները

30.09.2017թ. դրությամբ Բանկը իր գործունեությունը ծավալում է օրենսդրությամբ նախատեսված պահանջների շրջանակներում, և իր իրավական պարտավորությունների գծով լրացուցիչ պահուստավորումների անհրաժեշտություն չի առաջացել:

Ծանոթագրություն 30.2 Բանկի հարկային պարտավորությունները

30.09.2017թ. դրությամբ Բանկն ամբողջությամբ կատարել է իր հարկային պարտավորությունները, և իր հարկային պարտավորությունների գծով լրացուցիչ պահուստավորումների անհրաժեշտություն չի առաջացել:

Ծանոթագրություն 30.3 Վարկային ռիսկ պարունակող հետհաշվեկշռային հոդվածներ

	30.09.2017	31.12.2016
Չօգտագործված վարկային գծեր	9,579,942	9,411,479
Տրամադրված երաշխիքներ	717,087	455,859
Տրամադրված ակրեդիտիվներ	-	27,206
Ընդամենը	10,297,029	9,894,544

Ծանոթագրություն 30.4 Պարտավորություններ գործառնական վարձակալության գծով

	30.09.2017		31.12.2016	
	Արտարժույթին համարժեք դրամով վճարման ենթակա գումարներ	<< դրամով վճարման ենթակա գումարներ	Արտարժույթին համարժեք դրամով վճարման ենթակա գումարներ	<< դրամով վճարման ենթակա գումարներ
Մինչև 1 տարի	-	413,448	-	522,893
1-5 տարի	-	1,261,243	-	1,418,915
5 տարուց ավել	-	39,068	-	-
Ընդամենը	-	**1,713,759**	-	**1,941,808**

Ծանոթագրություն Չբաշխված շահույթ (վնաս)

Չբաշխված շահույթ	30.09.2017	31.12.2016
-ընթացիկ տարվա	1,736,343	1,089,475
-նախորդ տարվա	12,428,589	11,639,114
Ընդամենը	**14,164,932**	**12,728,589**

Ծանոթագրություն 31
Գործարքներ կապակցված կողմերի հետ

Բանկի հետ կապված անձինք են համարվում բանկի ղեկավարները, բանկի բաժնետերերը և «Բանկերի և բանկային գործունեության մասին» ՀՀ օրենքով սահմանված՝ նրանց հետ կապված անձինք:
Բանկի հետ կապված անձանց հետ գործարքներն իրականացվել են՝ ելնելով գործող պայմաններից և տոկոսադրույքներից:

Պահանջներ այլ բանկերի նկատմամբ

Բանկի հետ կապակցված անձինք 31.12.16թ. և 30.09.17թ. դրությամբ այլ բանկերի նկատմամբ պահանջներ չեն ունեցել:

Հաճախորդներին տրված վարկեր և փոխատվություններ	30.09.2017				31.12.2016			
	բանկի բաժնետերեր և փոխկապակցված անձինք	բանկի խորհրդի անդամներ և փոխկապակցված անձինք	բանկի ղեկավարներ և փոխկապակցված անձինք	ԸՆԴԱՄԵՆԸ	բանկի բաժնետերեր և փոխկապակցված անձինք	բանկի խորհրդի անդամներ և փոխկապակցված անձինք	բանկի ղեկավարներ և փոխկապակցված անձինք	ԸՆԴԱՄԵՆԸ
Մնացորդը ժամանակաշրջանի սկզբի դրությամբ	-	**290,876**	**95,498**	**386,374**	2	**398,071**	**32,911**	**430,984**
Տարվա ընթացքում տրամադրված վարկեր և փոխատվություններ	1,320,270	428,834	2,408,703	**4,157,807**	73	910,559	2,516,895	3,427,527
Տարվա ընթացքում մարված վարկեր և փոխատվություններ	517,228	407,895	1,469,590	**2,394,713**	75	1,017,754	2,454,308	3,472,137
Մնացորդը ժամանակաշրջանի վերջի դրությամբ(համախառն)	803,042	**311,815**	**1,034,611**	**2,149,468**	-	**290,876**	**95,498**	**386,374**
Արժեզրկումից պահուստ	8,030	3,898	10,085	**22,013**	-	3,609	898	4,507
Մնացորդը ժամանակաշրջանի վերջի դրությամբ	795,012	307,917	1,024,526	**2,127,455**	**-**	**287,266**	**65,216**	**381,867**
Տոկոսային եկամուտ	434	32,497	27,238	**60,169**	-	50,519	6,437	56,956

Պարտավորություններ հաճախորդների նկատմամբ	30.09.2017				31.12.2016			
	բանկի բաժնետերեր և փոխկապակցված անձինք	բանկի խորհրդի անդամներ և փոխկապակցված անձինք	բանկի ղեկավարներ և փոխկապակցված անձինք	ԸՆԴԱՄԵՆԸ	բանկի բաժնետերեր և փոխկապակցված անձինք	բանկի խորհրդի անդամներ և փոխկապակցված անձինք	բանկի ղեկավարներ և փոխկապակցված անձինք	ԸՆԴԱՄԵՆԸ
Մնացորդը ժամանակաշրջանի սկզբի դրությամբ	**2,530,863**	**7,549,937**	**451,923**	**10,532,723**	**9,487,669**	**5,685,145**	**637,197**	**15,810,011**
Տարվար ընթացքում ստացված գումարներ	94,374,017	26,863,701	4,689,827	**125,927,545**	113,681,275	35,263,520	4,326,366	**153,271,161**
Տարվա ընթացքում վճարված գումարներ	95,020,927	32,857,215	4,850,046	**132,728,188**	120,638,081	33,398,728	4,511,640	**158,548,449**
Մնացորդը ժամանակաշրջանի վերջի դրությամբ	**1,883,953**	**1,556,423**	**291,704**	**3,732,080**	**2,530,863**	**7,549,937**	**451,923**	**10,532,723**
Տոկոսային ծախս	22,282	174,307	13,091	209,680	113,039	185,324	21,904	320,267

Ֆինանսական կազմակերպություններին տրված վարկեր և փոխատվություններ	30.09.2017	31.12.2016
Մնացորդը ժամանակաշրջանի սկզբի դրությամբ	-	-
Տարվար ընթացքում ստացված գումարներ	-	-
Տարվա ընթացքում վճարված գումարներ	-	-
Մնացորդը ժամանակաշրջանի վերջի դրությամբ	-	-
Տոկոսային եկամուտ	-	-
Պարտավորություններ ֆինանսական կազմակերպությունների նկատմամբ	**30.09.2017**	**31.12.2016**
Մնացորդը ժամանակաշրջանի սկզբի դրությամբ	**824,537**	**2,081,326**
Տարվա ընթացքում ստացված գումարներ	2,524,130	439,134
Տարվա ընթացքում վճարված գումարներ	3,348,667	1,695,923
Մնացորդը ժամանակաշրջանի վերջի դրությամբ	-	**824,537**
Տոկոսային ծախս	46,618	166,500

Բանկի ղեկավարությանը վճարված աշխատավարձ և դրան հավասարեցված վճարներ նախորդ տասներկու ամիսների համար	30.09.2017	31.12.2016
Բանկի խորհրդին		
- աշխատավարձ	8,181	9,182
- պարգևատրում	-	-
-սոց. հատկացումներ	-	-
Բանկի գործադիր մարմնին	-	-
- աշխատավարձ	275,499	248,705
- պարգևատրում	5,325	5,325
-սոց. հատկացումներ		
Ընդամենը	289,005	263,212

Ծանոթագրություն 32 Ֆինանսկան ռիսկերի վերաբերյալ նվազագույն բացահայտումներ

Բանկային գործունեությանը բնորոշ է ֆինանսական ռիսկերի բազմազանություն և այդ գործունեությունը ենթադրում է ռիսկերի որոշակի աստիճանի և համադրությունների վերլուծություն, գնահատում, ընդունում և կառավարում:

Ռիսկերի կառավարումը Բանկն իրականացնում է բացահայտման, գնահատման և մոնիթորինգի մշտական գործընթացների, ինչպես նաև ռիսկերի սահմանաչափերի հաստատման և ներքին վերահսկողության այլ միջոցառումների միջոցով: Ռիսկերի կառավարման գործընթացը էական նշանակություն ունի Բանկի շահութաբերության կայունության ապահովման գործում, և Բանկի յուրաքանչյուր աշխատակից պատասխանատվություն է կրում իր պարտականությունների հետ կապված ռիսկերի առաջացման համար: Բանկի գործունեությունը ենթարկվում է պարտքային, իրացվելիության ռիսկերի և շուկայական ռիսկի, որն իր հերթին բաժանվում է առևտրային և ոչ առևտրային գործառնությունների հետ կապված շուկայական ռիսկի: Բանկը նաև ենթարկվում է գործառնական ռիսկերի:

Ռիսկերի անկախ կառավարման գործընթացը չի ներառում գործարար ռիսկերը, ինչպիսիք են միջավայրի փոփոխությունները, տեխնոլոգիաների կամ արդյունաբերության փոփոխությունները: Դրանք կառավարվում են Բանկի կողմից ռազմավարական պլանավորման գործընթացում:

Ռիսկերի կառավարման կառուցվածք

Ռիսկերի բացահայտման և վերահսկմանն ուղղված ամբողջ պատասխանատվությունը կրում է Բանկի խորհուրդը, սակայն, գոյություն ունեն ռիսկերի կառավարման և վերահսկման համար պատասխանատու առանձին անկախ մարմիններ:

Բանկի Խորհուրդ

Խորհուրդը պատասխանատու է ռիսկերի կառավարման ընդհանուր վերահսկողության, ռազմավարության հաստատման և ռիսկերի կառավարման սկզբունքների հաստատման համար:

Տնօրինություն

Տնօրինությունը պատասխանատու է ռիսկերի կառավարման գործընթացի վերահսկման համար:

Ռիսկերի կոմիտե

Ռիսկերի կոմիտեն ընդհանուր պատասխանատվություն է կրում ռիսկերի կառավարման ռազմավարության, սկզբունքների, հայեցակարգերի, քաղաքականության և սահմանների մշակման ու կիրառման համար: Այն պատասխանատու է ռիսկերի կառավարման կարևոր խնդիրների համար և վերահսկում է դրանց նկատմամբ ընդունած համապատասխան որոշումների կատարումը:

Ռիսկերի կառավարում

Ռիսկերի կառավարման ստորաբաժանումը պատասխանատու է գործընթացների ներդրման և իրականացման համար, որոնք կապված են ռիսկերի կառավարման հետ, որպեսզի ապահովեն կառավարման անկախ գործընթացը:

Ռիսկերի կառավարման ստորաբաժանում

Ռիսկերի կառավարման ստորաբաժանումը պատասխանատու է ռիսկերի կառավարման սկզբունքների վերահսկման, քաղաքականության և Բանկի ռիսկի սահմանաչափերի համար: Յուրաքանչյուր բիզնես ստորաբաժանման կազմի մեջ մտնում է ապակենտրոնացված բաժին, որը պատասխանատու է ռիսկերի անկախ վերահսկման համար, այդ թվում սահմանված սահմանաչափերի համեմատ ռիսկի ենթարկվածության չափերի վերահսկումը, ինչպես նաև նոր արտադրանքների և համակարգված գործընթացների ռիսկի գնահատումը: Տվյալ բաժինը նաև ապահովում է ռիսկերի գնահատման և հաշվետվության համակարգում ամբողջական տեղեկատվության հավաքը:

Բանկի Ֆինանսական ստորաբաժանում

Բանկի ֆինանսական ստորաբաժանումը պատասխանատու է Բանկի ակտիվների և պարտավորությունների կառավարման, ինչպես նաև ողջ ֆինանսական համակարգի համար: Ֆինանսական ստորաբաժանումը պատասխանատվություն է կրում նաև Բանկի իրացվելիության ռիսկի և ֆինանսավորման ռիսկի համար:

Ներքին աուդիտ

Բանկի կողմից իրականացվող ռիսկի կառավարման գործընթացը յուրաքանչյուր տարի աուդիտի է ենթարկվում ներքին աուդիտի բաժնի կողմից, որը ստուգում է ինչպես ընթացակարգերի ամբողջականությունը, այնպես էլ Բանկի գործունեության համապատասխանությունը ընթացակարգերին: Ներքին աուդիտի բաժինը անցկացված ստուգումների արդյունքները քննարկում է ղեկավարության հետ և իր եզրակացություններն ու առաջարկները ներկայացնում է Աուդիտի կոմիտե:

Ռիսկի գնահատման և ռիսկերի ներկայացման համակարգեր

Բանկի ռիսկերը գնահատվում են այն մեթոդով, որն արտացոլում է ինչպես սպասվող կորուստը, որը հնարավոր է սովորական գործունեության ընթացքում, այնպես էլ անսպասելի կորուստները, որոնք իրենցից ներկայացնում են փաստացի ամենաշատ կորուստների արժեքը ըստ վիճակագրական մոդելների հիմքի: Մոդելում կիրառվում են նախորդ փորձից ստացված և շտկված հնարավորությունների նշանակությունները, հաշվի առնելով տնտեսական պայմանները: Բանկը

նաև մոդելավորում է «վատագույն դեպքերը», որոնք տեղ կունենան քիչ հավանական թվացող դեպքերի առաջացման ժամանակ:

Ռիսկերի մոնիթորինգը և կառավարումը հիմնականում հիմնված է Բանկի կողմից սահմանված ռիսկերի սահմանաչափերի վրա: Այս սահմանաչափերը արտացոլում են Բանկի գործարար ռազմավարությունը և շուկայական պայմանները, որոնցում գործում է Բանկը, ինչպես նաև Բանկի համար ընդունելի ռիսկի մակարդակը, որը Բանկը պատրաստ է ընդունել, ընդ որում հատուկ ուշադրություն է դարձվում առանձին բնագավառների վրա: Բացի դրանից, Բանկը վերահսկում և գնահատում է իր ընդհանուր կարողությունը կրել ռիսկեր՝ կապված բոլոր տեսակի ռիսկերի և գործառնությունների համապարփակ դիրքերի հետ:

Գործունեության բոլոր տեսակների գծով ստացվող տեղեկատվությունը ուսումնասիրվում և մշակվում է ռիսկերի վերլուծության, վերահսկողության և գնահատման նպատակով: Տվյալ տեղեկատվությունը բացատրություններով ներկայացվում է Տնօրինությանը, ռիսկերի կոմիտեին և բոլոր բաժինների ղեկավարներին: Հաշվետվությունը պարունակում է տեղեկություններ կրեդիտային ռիսկի համապարփակ չափի, կանխատեսումային կրեդիտային ցուցանիշների, ռիսկի սահմանված սահմանաչափերի բացառությունների վերաբերյալ, արժեքը ներառյալ ռիսկը (VaR), իրացվելիության ցուցանիշների և ռիսկի աստիճանի փոփոխության վերաբերյալ: Յուրաքանչյուր ամիս տրամադրվում է ռիսկերի վերաբերյալ տեղեկատվություն ըստ բնագավառների, հաճախորդների և աշխարհագրական շրջանների: Եռամսյակային կտրվածքով ավագ ղեկավարող անձնակազմը որոշում է պահուստի ստեղծման անհրաժեշտությունը վարկային կորուստների համար: Տնօրինությունը եռամսյակային կտրվածքով ստանում է ռիսկերի վերաբերյալ մանրամասն հաշվետվություն, որը պարունակում է ամբողջ անհրաժեշտ տեղեկատվությունը Բանկի ռիսկերի գնահատման և համապատասխան որոշումների կայացման համար:

Բանկի բոլոր մակարդակների համար կազմվում են ռիսկերի վերաբերյալ տարբեր հաշվետվություններ, որոնք տարածվում են, որպեսզի Բանկի բոլոր բաժիններին ապահովեն հասանելիություն ընդհանուր, անհրաժեշտ և ժամանակին համապատասխան տեղեկատվությանը:

Յուրաքանչյուր օր անց է կացվում կարճատև խորհրդակցություն ղեկավարության և Բանկի այլ աշխատակիցների մասնակցությամբ, որտեղ քննարկվում են սահմանված սահմանաչափերի պահպանումը, վերլուծվում է արժեքը ներառյալ ռիսկըVaR, ներդրումները, իրացվելիությունը, ինչպես նաև ռիսկի մակարդակում փոփոխությունները:

<u>Ռիսկի նվազեցում</u>

Բանկը ռիսկերի կառավարման շրջանակներում կիրառում է ածանցյալ և այլ գործիքներ դիրքերի կառավարման համար, որոնք առաջանում են տոկոսադրույքների, տարադրամների, ակցիաների արժեքի փոփոխության ռիսկի, վարկային ռիսկի ինչպես նաև ըստ նախատեսված գործարքների դիրքերի փոփոխությունների հետևանքով:

Բանկն ակտիվ կիրառում է ապահովումը, իր պարտքային ռիսկի նվազեցման համար (հավելյալ տեղեկությունը տե՛ս ստորև):

<u>Ռիսկի չափազանց կենտրոնացումներ</u>

Ռիսկի կենտրոնացումները առաջանում են, երբ մի շարք գործընկերներ իրականացնում են նմանատիպ գործունեություն, կամ գործունեությունը կատարվում է միևնույն շրջանում, կամ նրանք ունեն համանման տնտեսական հատկանիշներ, և տնտեսական, քաղաքական կամ այլ պայմաններում փոփոխության արդյունքում ցուցաբերում են նմանատիպ ազդեցություն այդ գործընկերների պայմանագրային պարտավորությունների կատարման ունակության վրա: Ռիսկի կենտրոնացումները արտացոլում են Բանկի գործունեության արդյունքների հարաբերական

զգայունությունը պայմանների փոփոխություններին, որոնք ազդեցություն են ունենում կոնկրետ բնագավառի կամ աշխարհագրական շրջանի վրա:

Ռիսկի չափազանց կենտրոնացումներից խուսափելու համար, Բանկի քաղաքականությունը և գործընթացները ներառում են հատուկ սկզբունքներ, ուղղված բազմաբնույթ պորտֆելի պահպանմանը: Իրականացվում է կառավարում ռիսկի սահմանված կենտրոնացումներով:

Ծանոթագրություն 32.1 Վարկային ռիսկ

Վարկերի ապահովվածությունը

Վարկային պորտֆելի ապոհովվածությունը հանդիսացող գրավները ըստ տեսակի տարբերակում ենք՝ անշարժ գույքի գրավ, շարժական գույքի գրավ և շրջանառության մեջ գտնվող ապրանքային մնացորդի գրավ:

Որպես անշարժ գույքի գրավ կարող են հանդիսանալ ՀՀ տարածքում առավել իրացվելի գոտիներում առկա բնակարանները, բնակելի տները, հասարակական նշանակության շինությունները, արտադրական նշանակության շինությունները և հողատարածքները: Հիփոթեքային վարկավորման դեպքում բնակարանները և բնակելի տները (այգետնակները) ապահովագրվում են:

Որպես շարժական գույքի գրավ կարող են հանդիսանալ ավտոտրանսպորտային միջոցները, սարքավորումները, շինարարական տեխնիկան, հոսքագծերը, որոք ունեն շուկայում առավել իրացվելի արժեք:

Ավտոտրանսպորտային միջոցների գրավադրման դեպքում գրավը ապահովագրվում է վարկի մնացորդի չափով:

Որպես ապրանքնային մնացորդի և շրջանառության մեջ գտնվող ապրանքների գրավ կարող են հանդիսանալ առավել իրացվելի ապրանքատեսակները, պատրաստի ապրանքները, որոնք չունեն պիտանելիության սեղմ ժամկետներ և շուկայում սպառողների շրջանում ունեն մեծ պահանջարկ:

Որպես գրավ ընդունելի անշարժ գույքի որակական բնութագրիչներ կարող են հանդիսանալ վթարայնության կարգավիճակը, շինության արտաքին և ֆիզիկական մաշվածության ցուցանիշները, շինության կառուցման տարեթիվը և կոնստրուկցիան: Շարժական գույքի դեպքում հաշվի է առնվում գույքի ֆիզիկական վիճակը, թողարկման տարեթիվը, գույքի տեխնիկական հագեցվածությունը և մաշվածությունը: Ապրանքների որակական հատկանիշները որոշելիս հաշվի է առնվում արտադրող ֆիրմայի վարկանիշը և տվյալ ապրանքի պատրաստման ժամանակ օգտագործված նյութերի որակը, շրջանառու միջոցների վրա ունեցած ազդեցության գործոնը:

Գրավի շուկայական արժեքը ազատ մրցակցության պայմաններում նմանատիպ և նույն պարամետրերով վաճառված գույքի համեմատության ժամանակ ստացված արժեքն է: Լիկվիդացիոն արժեքը շուկայում առավել սեղմ ժամկետներում գրավի արագ իրացման արժեքն է, որը ներկայացնում է առանց շուկայական ռիսկերի գրավի իրացումը: Վարկի տրամադրման ժամանակ որպես վարկի գումարի հաշվարկի հիմք է ընդունվում գրավի գնահատված լիկվիդացիոն արժեքը, ինչով բանկը սահմանափակում է վարկի ժամկետի ընթացքում գրավի արժեքի նվազման ռիսկը: Նշված ռիսկը նվազեցվում է նաև այն հանգամանքով, որ անշարժ և շարժական գույքերի գրավով ապահովված վարկերի դեպքում վարկ/գրավի գնահատված արժեք հարաբերակցությունը չի գերազանցում 80%-ը:

Վարկեր տրամադրելիս բանկը մեծ կարևորություն է տալիս վարկառուի նախկինում ունեցած վարկերի սպասարկման պատմությանը, կայուն եկամուտների առկայությանը, մասնագիտական պատրաստվածությանը, քանզի նպատակ ունենալով ձևավորել որակապես կայուն վարկային պորտֆել, վարկերը հնարավորինս բարձր իրացվելի գրավով ապահովված լինելու փաստից բացի, առաջնային նշանակություն ունի վարկառուի պարտաճանաչությունը և վճարունակությունը վարկի սպասարկման առումով, ինչի հետևանքն է 2017թ.-ի սեպտեմբերի 30-ի դրությամբ չաշխատող վարկերը կազմում են ընդհանուր վարկային պորտֆելի 2.65 (3 108 997 հազ.դրամ): Միաժամանակ նշենք, որ 30.09.17թ. դրությամբ վարկային ներդրումները կազմել են 116 663 464 հազ. դրամ՝ 30.06.17թ-ի 117 198 270 հազ. դրամի փոխարեն, այսինքն՝ վարկային ներդրումներն նվազել են 0.46%-ով:

Պահուստավորումների համապատասխանությունը

Վարկերի հնարավոր կորուստների պահուստի ձևավորումը կատարվում է Ֆինանսական Հաշվետվությունների Միջազգային Ստանդարտների պահանջների համաձայն:

Ռեպո և սվոպ գործարքները

2017թ. երրորդ եռամսյակի ընթացքում կնքված ռեպո գործարքների ծավալը կազմել է 51 135 542 հազ. դրամ՝ նախորդ եռամսյակի 58 137 292 հազ. դրամի դիմաց՝ նվազելով 12.04%-ով: Տրամադրված սվոպ գործարքների ծավալը 2017թ. երրորդ եռամսյակում կազմում է 3 296 197 հազ դրամ՝ նախորդ եռամսյակի 6 767 609 հազ. դրամի դիմաց՝նվազելով 51.29%-ով:

Աշխատակազմը

Բանկի կողմից որակապես կայուն վարկային պերտֆելի ձևավորումը արդյունք է նաև համապատասխան բարձր մասնագիտական պատրաստվածություն ունեցող մասնագետների, ներդրված աշխատանքային էթիկայի և թիմային աշխատելառճի ունակության:

Վերահսկողություն (մոնիտորինգ) և վարկային ռիսկերի հայտնաբերում

Վարկերի սպասարկման բարձր որակը և ժամկետանց վարկերի բացակայությունը արդյունք է նաև վարկերի սպասարկման ընթացքում մշտական վերահսկողության, վարկի գործողության ամբողջ ժամկետի ընթացքում վարկառուների հետ հարաբերությունների և մշտական կապի պահպանման, ինչի արդյունքում բանկը մշտապես տեղյակ է վարկառուի ֆինանսական վիճակից և անհրաժեշտության դեպքում արագ արձագանքում է իրավիճակի փոփոխություններին՝ ցուցաբերելով անհրաժեշտ օժանդակություն և խորհրդատվություն իրավիճակի կայունացման համար: Նշված միջոցառումները խիստ նպաստում են ժամանակին վարկային ռիսկերը բացահայտելուն և դրանք նվազեցնելուն կամ իսպառ վնասազերծելուն: Վարկի գործողության ամբողջ ժամկետի ընթացքում մշտական հսկողություն է իրականացվում նաև վարկի նպատակային օգտագործման, վարկի ապահովման միջոցի՝ գրավի նկատմամբ, ինչը կատարվում է Բանկի համապատասխան ստորաբաժանման աշխատակիցների կողմից: Վարկի նպատակային օգտագործման մոնիտորինգն իրականացվում է ըստ անհրաժեշտության, վարկի օգտագործման ուղղությունների առանձնահատկությունների, վարկի կանխիկ և անկանխիկ գործարքների և այլն: Անշարժ գույքի մոնիտորինգը իրականացվում է երեք ամիսը մեկ անգամ, առանձին դեպքերում՝ յուրաքանչյուր վեց ամիսը մեկ: Շարժական գույքի մոնիտորինգը իրականացվում է ըստ անհրաժեշտության՝ առնվազն երեք ամիսը մեկ անգամ:

Եթե շուկայում տեղի է ունեցել գնահատված անշարժ գույքի գների տատանում մոտ 20%-ի չափով, ապա ելնելով Բանկի շահերից՝ Բանկը կարող է պահանջել կատարել Գրավի վերագնահատում:

Եթե գրավի արժեքը էապես էժանացել է շուկայում, ապա Բանկի պահանջով Վարկառուն առաջարկում է ապահովել լրացուցիչ Գրավով, որը, Բանկի հետ համաձայնեցնելով, գրավադրվում է հիմնական գրավի հետ միասին:

ՀՀ տարածքում տեղաբաշխված վարկերը՝ ըստ ՀՀ մարզերի տեղաբաշխվածության

ՀՀ մարզեր	30.09.2017	31.12.2016
Երևան	96,286,325	82,421,758
Գեղարքունիքի մարզ	998,508	980,783
Շիրակի մարզ	3,539,301	3,726,399
Լոռու մարզ	2,180,093	2,474,234
Վայոց Ձորի մարզ	1,398	3,526
Արմավիրի մարզ	2,913,872	3,177,011
Սյունիքի մարզ	268,129	313,697
Տավուշի մարզ	633,891	579,858
Արագածոտնի մարզ	509,150	1,099,123
Կոտայքի մարզ	2,404,076	3,764,657
Արարատի մարզ	1,974,763	2,247,954
ԼՂՀ	5,605,911	6,875,728
Ընդամենը	**117,315,417**	**107,664,728**

Աշխարհագրական կենտրոնացումներ
30.09.2017.

Հոդվածի անվանումը	ՀՀ	ԱՊՀ երկրներ	ՏՀԶԿ երկրներ	Ոչ ՏՀԶԿ երկրներ	Ընդամենը
Ակտիվներ					
Կանխիկ դրամական միջոցներ և մնացորդներ ՀՀ ԿԲ-ում	19,371,804	938,940	4,744,317	27,456	25,082,517
Պահանջներ բանկերի և այլ ֆինանսական կազմակերպությունների նկատմամբ	18,287,402	895,304	707,242	482,252	20,372,200
Առևտրային նպատակով պահվող ֆինանսական գործիքներ	-	-	-	-	-
Հաճախորդներին տրված վարկեր և այլ փոխատվություններ	114,938,163	15,829	60,429	-	115,014,421
Վաճառքի համար մատչելի ֆինանսական արժեթղթեր	27,568,891	-	256,842	-	27,825,733
Հետգնման պայմանագրերով գրավադրված արժեթղթեր	-	-	-	-	-
Մինչև մարման ժամկետը պահվող արժեթղթեր	-	-	-	-	-
Այլ ակտիվներ	13,975,757	13,455	477	105	13,989,794
Ընդամենը՝ ակտիվներ	**194,142,017**	**1,863,528**	**5,769,307**	**509,813**	**202,284,665**
Վարկային ռիսկ պարունակող հետհաշվեկշռային հոդվածներ	10,240,073	52,652	4,304	-	10,297,029
Պարտավորություններ					
Պարտավորություններ բանկերի և այլ ֆինանսական կազմակերպությունների նկատմամբ	18,416,317	10,858	50,593,367	299,405	69,319,947
Պարտավորություններ հաճախորդների նկատմամբ	87,053,104	2,720,217	1,551,768	1,349,793	92,674,882
Բանկի կողմից թողարկված արժեթղթեր	3,773,346				3,773,346
Այլ պարտավորություններ	1,480,543	9,277	5,108		1,494,928
Ընդամենը՝ պարտավորություններ	**110,723,310**	**2,740,352**	**52,150,243**	**1,649,198**	**167,263,103**
Զուտ դիրք	83,418,707	(876,824)	(46,380,936)	(1,139,385)	35,021,562

* Տնտեսական համագործակցության և զարգացման կազմակերպություն:

31.12.2016.

Հոդվածի անվանումը	ՀՀ	ԱՊՀ երկրներ	ՏՀԶԿ երկրներ	Ոչ ՏՀԶԿ երկրներ	Ընդամենը
Ակտիվներ					
Կանխիկ դրամական միջոցներ և մնացորդներ ՀՀ ԿԲ-ում	42,540,055	774,620	5,405,124	1,137	48,720,936
Պահանջներ բանկերի և այլ ֆինանսական կազմակերպությունների նկատմամբ	12,835,456	565,586	2,893,890	216,733	16,511,665
Առևտրային նպատակով պահվող ֆինանսական գործիքներ	-	-	-	-	-
Հաճախորդներին տրված վարկեր և այլ փոխատվություններ	104,737,972	90,939	51,040	-	104,879,951
Վաճառքի համար մատչելի ֆինանսական արժեթղթեր	32,843,307	-	2,715	-	32,846,022
Հետգնման պայմանագրերով գրավադրված արժեթղթեր	-	-	-	-	-
Մինչև մարման ժամկետը պահվող արժեթղթեր	-	-	-	-	-
Այլ ակտիվներ	12,615,463	5,147	7,401	116	12,628,127
Ընդամենը՝ ակտիվներ	**205,572,253**	**1,436,292**	**8,360,170**	**217,986**	**215,586,701**
Վարկային ռիսկ պարունակող հետհաշվեկշռային հոդվածներ	9,880,506	9,679	4,359	-	9,894,544
Պարտավորություններ					
Պարտավորություններ բանկերի և այլ ֆինանսական կազմակերպությունների նկատմամբ	13,803,862	99,927	40,971,281	165,619	55,040,689
Պարտավորություններ հաճախորդների նկատմամբ	101,363,319	654,766	2,039,052	3,064,795	107,121,932
Բանկի կողմից թողարկված արժեթղթեր	3,812,886				3,812,886
Այլ պարտավորություններ	16,425,185	9,144	4,694		16,439,023
Ընդամենը՝ պարտավորություններ	**135,405,252**	**763,837**	**43,015,027**	**3,230,414**	**182,414,530**
Զուտ դիրք	70,167,001	672,455	(34,654,857)	(3,012,428)	33,172,171

Վարկային ռիսկ պարունակող ակտիվները ըստ սեգմենտների և ռիսկայնության

30.09.2017.

Ակտիվներ	Աշխատող ակտիվներ		Չաշխատող ակտիվներ							
	Ստանդարտ/Ոչ ռիսկային		Հսկվող/ Ռիսկային		Ոչ ստանդարտ/Միջին ռիսկային		Կասկածելի/ Բարձր ռիսկային		Անհուսալի	
	գումար	քանակ	գումար	քանակ	գումար	քանակ	գումար	քանակ	գումար	քանակ
Ընդամենը վարկեր, այդ թվում՝	**112,669,040**	**33,278**	**1,610,202**	**432**	**453,450**	**136**	**281,729**	**126**	**11,090,070**	**1,334**
1. Արդյունաբերություն	17,031,323	269	467,687	14	33,869	4	16,197	2	2,075,470	66
2. Գյուղատնտեսություն	2,277,894	1,667	13,418	11	31,558	7	70	2	193,833	27
3. Շինարարություն	9,138,225	64	-	-	-	-	-	-	-	-
4. Տրանսպորտ և կապ	4,572,653	63	6,568	1	49,817	1	-	-	76,142	5
5. Առևտուր	21,467,190	1,521	217,343	18	31,108	8	50,504	6	2,400,006	147
6. Հանրային սնունդ և սպասարկման այլ ոլորտներ	6,523,908	182	413	1	-	-	2,140	1	1,505,505	28
7. Ֆինանսական հատված										
8. Սպառողական վարկեր, այդ թվում՝	23,833,924	28,040	616,688	368	206,525	109	105,456	101	2,942,210	996
8.1 անշարժ գույքի գրավով	11,988,778	2,901	527,539	161	193,202	61	84,495	38	1,535,393	269
8.2 ավտոմեքենայի գրավով	276,908	53	5,995	4	-	-	-	-	108,517	7
9. Տնտեսության այլ ճյուղեր	27,823,923	1,472	288,085	19	100,573	7	107,362	14	1,896,904	65
Դեբիտորական պարտքեր	1,274,427	19,457	179	29	14	10	48	9	234,085	307
Ինվեստիցիոն արժեթղթեր	-	-	-	-	-	-	-	-	-	-
Հետհաշվեկշռային հոդվածներ, այդ թվում՝	10,291,397	8,636	531	21	1,246	8	3,855	6	-	-
երաշխիքներ	717,087	28	-	-	-	-	-	-	-	-
ակրեդիտիվներ	-	-	-	-	-	-	-	-	-	-

31.12.2016

Ակտիվներ	Աշխատող ակտիվներ		Չաշխատող ակտիվներ							
	Ստանդարտ/Ոչ ռիսկային		Հսկվող/ Ռիսկային		Ոչ ստանդարտ/Միջին ռիսկային		Կասկածելի/ Բարձր ռիսկային		Անհուսալի	
	գումար	քանակ	գումար	քանակ	գումար	քանակ	գումար	քանակ	գումար	քանակ
Ընդամենը վարկեր, այդ թվում՝	**99,902,933**	**35,119**	**3,205,175**	**767**	**1,232,576**	**232**	**539,267**	**185**	**8,640,602**	**1,215**
1. Արդյունաբերություն	10,739,932	264	933,355	33	108,134	12	4,672	3	1,112,181	41
2. Գյուղատնտեսություն	1,796,126	1,389	7,045	10	6,538	2	328	1	216,625	25
3. Շինարարություն	2,320,950	50	2,106	1	19,637	2	3,757	1	655,194	8
4. Տրանսպորտ և կապ	4,988,535	89	-	-	-	-	22,817	3	100,291	4
5. Առևտուր	23,856,745	1,600	320,038	44	58,375	13	53,335	14	2,354,615	147
6. Հանրային սնունդ և սպասարկման այլ ոլորտներ	7,819,690	197	609	1	246,258	5	194,340	9	1,332,141	47
7. Ֆինանսական հատված	-	-							-	-
8. Սպառողական վարկեր, այդ թվում՝	23,148,201	30,178	1,229,813	634	393,418	183	184,227	143	2,311,843	920
8.1 անշարժ գույքի գրավով	12,649,191	3,423	1,111,265	392	321,138	102	130,869	58	1,198,793	247
8.2 ավտոմեքենայի գրավով	214,219	63	-	-	8,839	3	14,528	2	132,029	11
9. Տնտեսության այլ ճյուղեր	25,232,754	1,352	712,209	44	400,216	15	75,791	11	557,712	23
Դեբիտորական պարտքեր	535,358	18,939	258	16	213	12	7,427	66	262,666	317
Ինվեստիցիոն արժեթղթեր	-	-	-	-	-	-	-	-	-	-
Հետհաշվեկշռային հոդվածներ, այդ թվում՝	9,887,887	9,312	6,147	36	95	12	415	13	-	-
երաշխիքներ	455,859	41	-	-	-	-	-	-	-	-
ակրեդիտիվներ	27,206	1	-	-	-	-	-	-	-	-

Վարկային ռիսկ պարունակող ակտիվները ըստ տարածաշրջանների և ռիսկայնության
30.09.2017

Ակտիվներ	Աշխատող ակտիվներ		Չաշխատող ակտիվներ							
	Ստանդարտ/Ոչ ռիսկային		Հսկվող/ Ռիսկային		Ոչ ստանդարտ/Միջին ռիսկային		Կասկածելի/ Բարձր ռիսկային		Անհուսալի	
	գումար	քանակ	գումար	քանակ	գումար	քանակ	գումար	քանակ	գումար	քանակ
Վարկեր, այդ թվում՝	**112,669,040**	**33,278**	**1,610,202**	**432**	**453,450**	**136**	**281,729**	**126**	**11,090,070**	**1,334**
1. ՀՀ ռեզիդենտներին	112,594,241	33,268	1,610,202	432	453,450	136	280,270	125	11,046,544	1,331
2. ԱՊՀ երկրների ռեզ.-ին (ըստ երկների)	15,661	6	-	-	-	-	-	-	36,642	1
Ռուսաստանի Դաշնություն	15,661	6	-	-	-	-	-	-	36,642	1
3. ՏՀԶԿ երկրների ռեզ-ին (ըստ երկների),	59,138	4	-	-	-	-	1,459	1	6,884	2
Ամերիկայի Միացյալ Նահանգներ	34,975	2	-	-	-	-	1,459.0	1.0	-	-
Գերմանիա	24,163	2	-	-	-	-	-	-	-	-
Մեծ Բրիտանիա	-	-	-	-	-	-	-	-	6,884	2
4. Ոչ ՏՀԶԿ երկրների ռեզիդենտներին (ըստ երկների)	-	-	-	-	-	-	-	-	-	-
Ուկրաինա	-	-	-	-	-	-	-	-	-	-
Ընդամենը	**112,669,040**	**33,278**	**1,610,202**	**432**	**453,450**	**136**	**281,729**	**126**	**11,090,070**	**1,334**

31.12.2016

Ակտիվներ	Աշխատող ակտիվներ		Չաշխատող ակտիվներ							
	Ստանդարտ/Ոչ ռիսկային		Հսկվող/ Ռիսկային		Ոչ ստանդարտ/Միջին ռիսկային		Կասկածելի/ Բարձր ռիսկային		Անհուսալի	
	գումար	քանակ	գումար	քանակ	գումար	քանակ	գումար	քանակ	գումար	քանակ
Վարկեր, այդ թվում՝	**99,902,933**	**35,119**	**3,205,176**	**767**	**1,232,576**	**232**	**539,266**	**185**	**8,640,602**	**1,215**
1. ՀՀ ռեզիդենտներին	99,760,954	35,109	3,205,176	767	1,232,576	232	539,266	185	8,596,912	1,212
2. ԱՊՀ երկրների ռեզիդենտներին (ըստ երկների)	71,194	5	-	-	-	-	-	-	37,143	1
Ռուսաստանի Դաշնություն	71,194	5	-	-	-	-	-	-	37,143	1
3. ՏՀԶԿ երկրների ռեզիդենտներին (ըստ երկների),	70,157	4		-	-	-	-	-	6,547	2
Ամերիկայի Միացյալ Նահանգներ	43,443	3		-	-	-	-	-	-	-

Գերմանիա	26,714	1	-	-	-	-	-	-	-	-
Մեծ Բրիտանիա	-	-	-	-	-	-	-	-	6,547	2
4. Ոչ ՏՀԶԿ երկրների ռեզիդենտներին (ըստ երկների)	628	1	-	-	-	-	-	-	-	-
Ուկրաինա	628	1	-	-	-	-	-	-	-	-
Ընդամենը	**99,902,933**	**35,119**	**3,205,176**	**767**	**1,232,576**	**232**	**539,266**	**185**	**8,640,602**	**1,215**

Ծանոթագրություն 32.2 Շուկայական ռիսկ

Շուկայական ռիսկն այն ռիսկն է, որ ֆինանսական գործիքների ապագա դրամական հոսքերը կամ իրական արժեքը կտատանվի այնպիսի շուկայական փոփոխականների պատճառով, ինչպիսիք են տոկոսադրույքները և արտարժույթի փոխարժեքները: Բանկը տարանջատում է շուկայական ռիսկերը առևտրային և ոչ առևտրային պորտֆելների: Առևտրային պորտֆելի շուկայական ռիսկը կառավարվում և վերահսկվում է VaR մեթոդով, որը արտացոլում է ռիսկի փոփոխականների միջև կախվածությունը: Ոչ առևտրային պորտֆելը կառավարվում և վերահսկվում է զգայունության վերլուծությունների օգնությամբ: Արտարժույթների կենտրոնացումներից բացի, Բանկը չունի շուկայական ռիսկի զգալի այլ կենտրոնացումներ:

Շուկայական ռիսկի վերլուծություն

Խորհուրդը սահմանել է ռիսկի ընդունելի սահմանչափերը: Բանկը կիրառում է VaR (ռիսկային արժեքի) մեթոդը գնահատելու համար շուկայական ռիսկը և հնարավոր կորուստները՝ հիմնվելով մի շարք չափանիշների և շուկայի պայմանների փոփոխությունների մասին ենթադրությունների վրա: VaR-ը մեթոդ է, որն օգտագործվում է ֆինանսական ռիսկը չափելու համար՝ գնահատելով հնարավոր բացասական փոփոխությունը պորտֆելի շուկայական արժեքում որոշված վստահության մակարդակի և նշված ժամկետի համար: Բանկն օգտագործում է ամբողջական ոչ գծային VaR մոդել տոկոսադրույքների, գների տարբերությունների և տատանումների ռիսկերի համար: Այս հաշվարկները հիմնված են Մոնտե-Կառլոյի սիմուլացիաների վրա՝ ստացված փոփոխությունների/փոխազդեցությունների մատրիցայից: Արտարժույթի փոխարժեքների հետ կապված VaR-ի համար Բանկն օգտագործում է փոփոխությունների/փոխազդեցությունների մոդելը: Կապիտալի գործիքներին բնորոշ ռիսկը չափվում է օգտագործելով միագործոն մոդելը:

<u>VaR մեթոդի նպատակները և սահմանափակումները</u>

Բանկն օգտագործում է սիմուլացիոն մոդելներ առևտրային պորտֆելի շուկայական արժեքում փոփոխությունները գնահատելու համար, որոնք հիմնված են նախորդ հինգ տարիների պատմական տվյալների վրա: VaR մոդելները նպատակ ունեն չափել շուկայական ռիսկը նորմալ շուկայական միջավայրում: Մոդելը ենթադրում է, որ ռիսկի գործոններում յուրաքանչյուր փոփոխություն, որբ ազդում է նորմալ շուկայական միջավայրի վրա, ենթարկվում է նորմալ բաշխման: Բաշխումը հաշվարկվում է օգտագործելով երկրաչափական պրոգրեսիայով կշռված պատմական տվյալներ: VaR-ի օգտագործումն ունի սահմանափակումներ, որովհետև այն հիմնված է պատմական կորելիացիաների և շուկայական գների տատանումների վրա և ենթադրում է, որ ապագա գնային փոփոխությունները կենթարկվեն վիճակագրական բաշխման: Այն պատճառով, որ VaR-ը տեղեկատվության տրամադրման զգալիորեն կախված է պատմական տվյալներից և չի կարող հստակորեն կանխատեսել ռիսկի գործոններում ապագա փոփոխությունները, շուկայական մեծ փոփոխությունների հավանականությունը կարող է թերագնահատված լինել, եթե ռիսկի գործոնների փոփոխությունները չհամընկնեն նորմալ բաշխման ենթադրության հետ: VaR-ը կարող է նաև թերագնահատված կամ գերագնահատված լինել կապված ռիսկի գործոնների վերաբերյալ ենթադրությունների և նման գործոնների միջև հարաբերությունների հետ որոշ գործիքների համար: Չնայած, որ դիրքերը կարող թեն փոխվել օրվա ընթացքում, VaR-ը միայն ներկայացնում է պորտֆելների ռիսկը յուրաքանչյուր գործառնական օրվա փակման դրությամբ, և այն չի հաշվարկում այն վնասները, որոնք կարող են տեղի ունենալ 99% վստահության մակարդակից դուրս:

Գործնականում, ընթացիկ առևտրային արդյունքները կարող են տարբերվել VaR-ի հաշվարկներից և, մասնավորապես, հաշվարկը չի տրամադրում շահույթների և վնասների վերաբերյալ էական տեղեկատվություն անկայուն շուկայի պայմաններում: VaR մոդելների արժանահավատությունը որոշելու համար, ընթացիկ արդյունքները պարբերաբար վերահսկվում են VaR հաշվարկների համար օգտագործվող ենթադրությունների և չափանիշների ճշմարտացիությունը ստուգելու համար: Շուկայական ռիսկի դիրքերը նույնպես ենթարկվում են պարբերական սթրես թեստերի, համոզված լինելու համար, որ Բանկը կդիմակայի արտակարգ շուկայական իրադարձություններին:

VaR ենթադրություններ

Բանկի չափած VaR-ը 99% վստահությամբ գնահատում է պոտենցիալ վնասը, որ չի սպասվում որ կգերազանցվի, եթե ընթացիկ շուկայական ռիսկի դիրքերը անփոփոխ մնան մեկ օրվա ընթացքում: 99% վստահության միջակայքի օգտագործումը նշանակում է, որ մեկ օրվա կտրվածքով, VaR-ի արժեքը գերազանցող վնասները պետք է լինեն միջինում ոչ հաճախ քան հարյուր օրը մեկ անգամ:

Քանի որ VaR-ը Բանկի շուկայական ռիսկի կառավարման բաղկացուցիչ մասն է, բոլոր առևտրահյին գործառնությունների համար սահմանվել են VaR սահմանաչափեր, և ռիսկի չափերը վերանայվում են ամեն օր ղեկավարության կողմից:

Արտարժութային ռիսկ

Բանկը արտարժութային ռիսկի հաշվարկն իրականացնում է ՎաՌ մեթոդաբանության համաձայն: Այդ նպատակով վերցվում են արտարժութային փոխարժեքների համապատասխան ժամանակային շարքերը և արտարժութային դիրքերի վերաբերյալ տվյալները: Հաշվարկվում է արտարժույթների փոխարժեքների տատանումների կոռելյացիոն մատրիցը և արտարժութային ՎաՌ-ը (99% վստահության մակարդակի պայմաններում), որի հիման վրա հաշվարկվում է Բանկի տվյալ օրվա արտարժութային ռիսկը:

30.09.17.

Հոդվածի անվանումը	ՀՀ դրամ	I խմբի արտարժույթ*	II խմբի արտարժույթ**	Ընդամենը
Ակտիվներ				
Կանխիկ դրամական միջոցներ և մնացորդներ ՀՀ ԿԲ-ում	13,147,147	10,968,974	966,396	25,082,517
Պահանջներ բանկերի և այլ ֆինանսական կազմակերպությունների նկատմամբ	14,864,399	5,101,284	406,517	20,372,200
Առևտրային նպատակով պահվող ֆինանսական գործիքներ	-	-	-	-
Հաճախորդներին տրված վարկեր և այլ փոխատվություններ	29,170,292	85,805,513	38,616	115,014,421
Վաճառքի համար մատչելի ֆինանսական արժեթղթեր	21,567,600	6,258,133	-	27,825,733
Հետգնման պայմանագրերով գրավադրված արժեթղթեր	-	-	-	-
Մինչև մարման ժամկետը պահվող արժեթղթեր	-	-	-	-
Այլ ակտիվներ	12,725,818	1,262,780	1,196	13,989,794
Ընդամենը՝ ակտիվներ	**91,475,256**	**109,396,684**	**1,412,725**	**202,284,665**
Վարկային ռիսկ պարունակող հետհաշվեկշռային հոդվածներ	5,504,504	4,785,164	7,361	10,297,029
Պարտավորություններ				
Պարտավորություններ բանկերի և այլ ֆինանսական կազմակերպությունների նկատմամբ	16,635,593	52,443,960	240,394	69,319,947
Պարտավորություններ հաճախորդների նկատմամբ	36,376,879	55,985,286	312,717	92,674,882
Վճարվելիք գումարներ	70,893	-	-	70,893
Բանկի կողմից թողարկված արժեթղթեր	409,966	3,363,380	-	3,773,346
Այլ պարտավորություններ	1,364,130	59,891	14	1,424,035
Ընդամենը՝ պարտավորություններ	**54,857,461**	**111,852,517**	**553,125**	**167,263,103**
Զուտ դիրք	**36,617,795**	**(2,455,833)**	**859,600**	**35,021,562**

Արտարժութային ռիսկ ըստ ածանցյալ ֆինանսական գործիքների
30.09.2017

Հոդվածի անվանումը	ՀՀ դրամ	I խմբի արտարժույթ*	II խմբի արտարժույթ**	Ընդամենը
Ֆորվարդային գործիքների գծով	-	-	-	-
- պարտավորություններ	-	-	-	-
-պահանջներ	-	-	-	-
Սվոպերի գծով	-	-	-	-
- պարտավորություններ	2,000,000	3,790	-	2,003,790
-պահանջներ	-	3,644	1,973,660	1,977,304
Զուտ դիրք ըստ ածանցյալ ֆինանսական գործիքների	**(2,000,000)**	**(146)**	**1,973,660**	**(26,486)**
Զուտ բաց դիրք*	**34,617,795**	**(2,455,979)**	**2,833,260**	**34,995,076**

31.12.2016

Հոդվածի անվանումը	ՀՀ դրամ	I խմբի արտարժույթ*	II խմբի արտարժույթ**	Ընդամենը
Ակտիվներ				
Կանխիկ դրամական միջոցներ և մնացորդներ ՀՀ ԿԲ-ում	25,354,319	22,590,860	775,757	48,720,936
Պահանջներ բանկերի և այլ ֆինանսական կազմակերպությունների նկատմամբ	7,553,205	8,587,041	371,419	16,511,665
Առևտրային նպատակով պահվող ֆինանսական գործիքներ	-	-	-	-
Հաճախորդներին տրված վարկեր և այլ փոխատվություններ	26,459,152	78,420,799	-	104,879,951
Վաճառքի համար մատչելի ֆինանսական արժեթղթեր	28,601,437	4,244,585	-	32,846,022
Հետգնման պայմանագրերով գրավադրված արժեթղթեր	-	-	-	-
Մինչև մարման ժամկետը պահվող արժեթղթեր	-	-	-	-
Այլ ակտիվներ	12,492,476	137,021	-	12,629,497
Ընդամենը՝ ակտիվներ	**100,460,589**	**113,980,306**	**1,147,176**	**215,588,071**
Վարկային ռիսկ պարունակող հետհաշվեկշռային հոդվածներ	2,966,787	4,517,863	12,251	7,496,901
Պարտավորություններ				
Պարտավորություններ բանկերի և այլ ֆինանսական կազմակերպությունների նկատմամբ	13,409,854	41,629,590	1,245	55,040,689
Պարտավորություններ հաճախորդների նկատմամբ	33,019,803	73,756,876	345,253	107,121,932
Վճարվելիք գումարներ	59,998	-	-	59,998

Բանկի կողմից թողարկված արժեթղթեր	409,966	3,402,920	-	3,812,886
Այլ պարտավորություններ	16,234,651	144,363	11	16,379,025
Ընդամենը՝ պարտավորություններ	**63,134,272**	**118,933,749**	**346,509**	**182,414,530**
Զուտ դիրք	**37,326,317**	**(4,953,443)**	**800,667**	**33,173,541**

**«I խմբի արտարժույթի» կազմում ներառված են՝ ԱՄՆ դոլար, ԵՎՐՈ, Անգլիական ֆունտ ստեռլինգ, Շվեյցարական ֆրանկ,Ճապոնական Իեն:
** «II խմբի արտարժույթի» կազմում ներառված են՝ Ռուսաստանյան ռուբլի, Ուկրաինական գրիվնա, ՄԱԷ դիրհամ, Վրացական լարի:

Արտարժութային ռիսկ ըստ ածանցյալ ֆինանսական գործիքների

31.12.2016

Հոդվածի անվանումը	ՀՀ դրամ	I խմբի արտարժույթ*	II խմբի արտարժույթ**	Ընդամենը
Ֆորվարդային գործիքների գծով	-	-	-	-
- պարտավորություններ	94,518	-	-	94,518
-պահանջներ	-	91,172	-	91,172
Սվոպերի գծով	-	-	-	-
- պարտավորություններ	-	3,485,534	-	3,485,534
-պահանջներ	-	3,329,300	-	3,329,300
Զուտ դիրք ըստ ածանցյալ ֆինանսական գործիքների	**(94,518)**	**(65,062)**	**-**	**(159,580)**
Զուտ բաց դիրք*	**37,231,799**	**(5,018,505)**	**800,667**	**33,013,961**

Տոկոսադրույքի ռիսկ

Տոկոսադրույքի փոփոխման ռիսկի գնահատում

2017թ. երրորդ եռամսյակում տոկոսադրույքի նկատմամբ զգայուն ակտիվների և պարտավորությունների միջին կուտակային ճեղքվածքը բացասական է 1 237 656 հազ. դրամ՝ նախորդ եռամսյակի բացասական 6 959 264 հազ. դրամի դիմաց, այսինքն՝ բանկի զգայունությունը ըստ ակտիվների աճել է: Միջին կուտակային ճեղքվածքը 2017թ-ի երրորդ եռամսյակում նախորդ եռամսյակի համեմատ աճել է 5 721 608 հազ. դրամով:
30.09.2017 թ-ի դրությամբ տոկոսադրույքի նկատմամբ զգայուն ակտիվների և պարտավորությունների հարաբերակցությունը 30.06.2017թ.-ի համամատ աճել է 3.66 տոկոսային կետով՝ կազմելով 99.22% նախորդ եռամսյակի 95.56% -ի դիմաց:
Տոկոսադրույքի նկատմամբ զգայուն ակտիվների և պարտավորությունների կուտակային ճեղքվածքը և դրանց հարաբերակցության դինամիկան 2016թ.-2017թ.

ԱՄՍԱԹԻՎ	Կուտակային ճեղքվածք	Տոկոսադրույքի նկատմամբ զգայուն ակտիվների և պարտավորությունների հարաբերակցություն (%)
31.01.16.	(17,659,499)	83.95
29.02.16.	(21,798,122)	80.57
31.03.16.	(19,090,545)	82.75
31.04.16.	(15,300,226)	85.65
31.05.16.	(13,840,761)	86.92
30.06.16.	(10,153,400)	90.45
31.07.16	(3,299,533)	96.93
31.08.16.	(2,230,168)	97.89
30.09.16.	(3,490,345)	96.74
31.10.16.	(1,364,030)	98.70
30.11.16.	(3,631,815)	96.64
31.12.16.	(40,155,496)	79.51
31.01.17.	(40,155,496)	79.51
28.02.17.	(46,339,719)	76.66
31.03.17.	(7,578,233)	94.15
30.04.17.	(8,784,763)	94.54
31.05.17.	(8,820,846)	94.23
30.06.17.	(3,272,183)	97.91
31.07.17.	(558,805)	99.64
31.08.17.	(3,285,077)	97.95
30.09.17.	130,914	100.08

Բանկը յուրաքանչյուր ամսվա (միջին օրական կտրվածքով) հաշվարկում է ներգրավված միջոցների (ռեսուրսների) արժեքը՝ կիրառելով սեփական մեթոդաբանությունը: Հաշվարկը իրականացվում է նաև առանձին՝ ըստ ժամկետային և ցպահանջ ներգրավված միջոցների: Արդյունքները յուրաքանչյուր ամիս քննարկվում են Բանկի ակտիվների և պասիվների կառավարման հանձնաժողովի կողմից, և կիրառում են տեղաբաշխված միջոցների արժեքի (տոկոսադրույքի) որոշման համար:

30.09.2017

Հոդվածի անվանումը	մինչև 1 ամիս		1-ից մինչև 3 ամիս		3-ից մինչև 6 ամիս		6-ից մինչև 1 տարի		1-ից մինչև 5 տարի		5 տարուց ավելի	
Տեղաբաշխված միջոցներ	դրամով	արտարժույթով	դրամով	արտարժույթով	դրամով	արտարժույթով	դրամով	արտարժույթով	դրամով	արտարժույթով	դրամով	արտարժույթով
Պահանջներ բանկերի և այլ ֆին. կազմ. նկատմամբ, այդ թվում՝	14,737,827	1,603,023	-	1,010,915	-	1,028,692	-	141,997	1,456	266,080	1,514	5,136
-վարկեր	-	957,134	-	1,010,915	-	1,028,692	-	141,997	1,456	266,080	1,514	5,136
-ավանդ	-	645,889										
- հետգն.պայմանագ.	14,737,827	-	-									
-այլ	-	-	-	-	-	-	-	-	-	-	-	-
Հաճախորդներին տրված վարկեր, փոխատվություններ, այդ թվում՝	1,760,461	18,983	840,802	147,450	3,395,057	1,459,586	1,926,133	14,120,529	8,526,115	13,864,814	12,721,724	56,232,767
- վարկեր	69,827	18,983	775,669	147,450	3,395,057	1,459,586	1,925,224	14,120,529	8,526,115	13,768,613	12,719,941	56,146,988
- ֆատկորինգ			65,133		-						-	
- լիզինգ	-	-	-	-	-	-	909	-	-	96,201	1,783	85,779
- հետգնման պայմանագրեր	1,690,634		-	-	-	-	-	-	-	-	-	-
Վաճառքի համար մատչելի արժեթղթեր, այդ թվում՝	-	-	-	-	-	-	1,291,409	-	18,776,155	4,721,357	1,412,914	1,536,776
- երկարաժամկետ պարտք. գործիքներ	-	-	-	-	-	-	1,291,409	-	18,776,155	4,721,357	1,412,914	1,536,776
Հետգնման պայմանագրերով գրավադրված արժեթղթեր	-	-	-	-	-	-	-	-	-	-	-	-
Տեղաբաշխված այլ միջոցներ	23,336	9,337	-	-	-	-	-	-		-	-	-

Ընդամենը	**16,521,624**	**1,631,343**	**840,802**	**1,158,365**	**3,395,057**	**2,488,278**	**3,217,542**	**14,262,526**	**27,303,726**	**18,852,251**	**14,136,152**	**57,774,679**

Պարտավորություններ բանկերի և այլ ֆին. կազմ.-ների նկատմամբ, այդ թվում՝	275,512	460,322	-	-	150,764	1,466,938	940,593	346,563	5,851,885	24,425,873	8,841,796	21,588,985
- վարկեր	-	-	-	-	-	1,466,938	270	335,005	801,596	23,902,758	8,841,796	21,588,985
- ավանդներ	275,512	460,322			150,764	-	940,323	11,558	5,050,289	523,115	-	-
-հետգնման պայմանագրեր	-	-	-	-	-	-	-	-	-	-	-	-
- այլ	-	-	-	-	-	-	-	-	-	-	-	-
Պարտավորություններ հաճախորդների նկատմամբ, այդ թվում՝	24,155,939	22,343,092	36,542	49,479	148,697	628,880	1,813,920	9,737,898	8,610,076	23,235,575	816,033	37,270
- վարկեր											792,132	
- ավանդներ	23,821,488	22,343,092	36,542	49,479	148,697	628,880	1,813,920	9,737,898	8,610,076	23,235,575	23,901	37,270
-այլ	334,451											
Բանկի կողմից թողարկված արժեթղթեր, այդ թվում՝	-	-	-	-	-	-	-	-	409,966	3,363,380	-	-
- այլ պարտատոմսեր					-	-	-	-	409,966	3,363,380		
Ներգրաված այլ միջոցներ	-	-	-	-	-	-	-	-	-	-	-	-
Ընդամենը	**24,431,451**	**22,803,414**	**36,542**	**49,479**	**299,461**	**2,095,818**	**2,754,513**	**10,084,461**	**14,871,927**	**51,024,828**	**9,657,829**	**21,626,255**
Զուտ դիրք	**(7,909,827)**	**(21,172,071)**	**804,260**	**1,108,886**	**3,095,596**	**392,460**	**463,029**	**4,178,065**	**12,431,799**	**(32,172,577)**	**4,478,323**	**36,148,424**

31.12.2016

Հոդվածի անվանումը	մինչև 1 ամիս		1-ից մինչև 3 ամիս		3-ից մինչև 6 ամիս		6-ից մինչև 1 տարի		1-ից մինչև 5 տարի		5 տարուց ավելի	
Տեղաբաշխված միջոցներ	դրամով	արտարժույթով	դրամով	արտարժույթով	դրամով	արտարժույթով	դրամով	արտարժույթով	դրամով	արտարժույթով	դրամով	արտարժույթով
Պահանջներ բանկերի և այլ ֆին. կազմ. նկատմամբ, այդ թվում՝	7,463,960	2,756,221	-	588,376	-	3,073,913	-	133,375	9,858	447,372	14,526	5,414
-վարկեր	-	968,329	-	588,376	-	3,073,913	-	133,375	9,858	447,372	14,526	5,414
-ավանդ		1,787,892										
- հետգն.պայմանագ.	7,463,960	-	-	-	-	-	-	-	-	-	-	-
-այլ	-	-	-	-	-	-	-	-	-	-	-	-
Հաճախորդներին տրված վարկեր, փոխատվություններ, այդ թվում՝	1,826,478	19,699	854,266	145,301	2,162,847	628,767	1,765,404	10,759,964	9,498,386	13,865,751	10,351,771	53,001,317
- վարկեր	1,483,600	19,699	815,361	145,301	2,162,847	628,767	1,765,404	10,757,190	9,475,330	13,807,335	10,351,771	53,001,317
- ֆատկորինգ			38,905									
-լիզինգ	-	-	-	-	-	-	-	-	23,056	58,416	-	-
- հետգն.պայմանագ.	342,878	-	-	-	-	-	-	-	-	-	-	-
-այլ	-	-	-	-	-	-	-	-	-	-	-	-
Վաճառքի համար մատչելի արժեթղթեր, այդ թվում՝	-	-	-	-	3,552,142	-	3,743,190	-	18,274,709	3,635,265	2,944,275	607,949
- երկարաժամկետ պարտք. գործիքներ	-	-	-	-	3,552,142	-	3,743,190	-	18,274,709	3,635,265	2,944,275	607,949
Հետգնման պայմանագրերով գրավադրված արժեթղթեր	-	-	-	-	-	-	-	-	-	-	-	-

Տեղաբաշխված այլ միջոցներ	23,092	9,031	-	-	-	-	-	-	-	-	-	-
Ընդամենը	**9,313,530**	**2,784,951**	**854,266**	**733,677**	**5,714,989**	**3,702,680**	**5,508,594**	**10,893,339**	**27,782,953**	**17,948,388**	**13,310,572**	**53,614,680**

Պարտավորություններ բանկերի և այլ ֆին. կազմ.-ների նկատմամբ, այդ թվում՝	609,711	452,977	-	-	941,830	1,604,669	1,300,361	493,303	4,295,300	23,402,495	6,153,301	15,550,183
- վարկեր	-	-	-	-	-	1,289,575	-	-	1,327,002	22,870,754	6,153,301	15,550,183
- ավանդներ	609,711	452,977	-	-	941,830	315,094	1,300,361	493,303	2,968,298	531,741	-	-
-հետգնման պայմանագրեր	-	-	-	-	-	-	-	-	-	-	-	-
- այլ	-	-	-	-	-	-	-	-	-	-	-	-
Պարտավորություններ հաճախորդների նկատմամբ, այդ թվում՝	20,458,552	20,465,822	50,250	86,472	406,104	782,620	4,851,039	28,406,078	6,274,091	22,795,791	20,864	1,482,109
- վարկեր	-	-	-	-	-	-	-	-	1,914,038	-	-	-
- ավանդներ	20,458,086	20,461,138	50,250	77,790	404,530	753,798	4,763,759	28,188,993	4,360,053	22,793,859	19,570	29,053
-այլ	466	4,684	-	8,682	1,574	28,822	87,280	217,085	-	1,932	1,294	1,453,056
Բանկի կողմից թողարկված արժեթղթեր, այդ թվում՝	-	-	-	-	-	-	-	-	409,966	3,402,920	-	-
- այլ պարտատոմսեր	-	-	-	-	-	-	-	-	409,966	3,402,920	-	-
Ներգրավված այլ միջոցներ	-	-	-	-	-	-	-	-	-	-	-	-
Ընդամենը	**21,068,263**	**20,918,799**	**50,250**	**86,472**	**1,347,934**	**2,387,289**	**6,151,400**	**28,899,381**	**10,979,357**	**49,601,206**	**6,174,165**	**17,032,292**

Զուտ դիրք	(11,754,733)	(18,133,848)	804,016	647,205	4,367,055	1,315,391	(642,806)	(18,006,042)	16,803,596	(31,652,818)	7,136,407	36,582,388

Տոկոսադրույքի ռիսկն իրենից ներկայացնում է տոկոսադրույքների անբարենպաստ փոփոխությունների հետևանքով առաջացող ռիսկը:
Տոկոսադրույքի ռիսկի հաշվարկման համար կիրառվում է «Տոկոսադրույքի նկատմամբ զգայուն ակտիվների և պարտավորությունների ճեղքվածքի մոդելը» (GAP մոդել), որը հաշվարկվում է որպես տոկոսադրույքի նկատմաբ զգայուն ակտիվների և պարտավորությունների տարբերություն: Տոկոսադրույքի փոփոխությունների նկատմամբ բանկի զգայունությունը գնահատելու համար հաշվարկվում է «ճեղքվածքի հարաբերակցություն» (GAP/ASSETS) ցուցանիշը, որն իրենից ներկայացնում է ակտիվների և պարտավորությունների կուտակային ճեղքվածքի հարաբերությունը ակտիվներին:

Տոկոսաբեր/տոկոսակիր ֆինանսական ակտիվների և պարտավորությունների միջին տոկոսադրույքներ

Հոդվածի անվանումը	30.09.2017		31.12.2016	
	ՀՀ դրամ	Արտարժույթ	ՀՀ դրամ	Արտարժույթ
	%	%	%	%
Մնացորդներ ՀՀ ԿԲ-ում	-	-	-	-
Պահանջներ բանկերի և այլ ֆին. կազմ. նկատմամբ, այդ թվում՝	5.93	3.64	7.03	3.3
- միջբանկային վարկեր	-	2.00	-	1.00
- միջբանկային ռեպո	5.30	2.00	-	-
- միջբանկային տոկոսային սվոպ	-	-	-	1.50
Հաճախորդներին տրված վարկեր և փոխատվություններ	12.72	10.45	16.49	10.28
Առևտրային նպատակով պահվող և վաճառքի համար մատչելի արժեթղթեր	9.59	6.11	7.28	6.61
Մինչև մարման ժամկետը պահվող արժեթղթեր	-	-	-	-
Պարտավորություններ				
Պարտավորություններ բանկերի և այլ ֆին. կազմ. նկատմամբ	8.66	5.63	8.83	5.6
Պարտավորություններ հաճախորդների նկատմամբ	11.07	5.68	11.39	6.98
Պարտավորություններ բանկի կողմից թողարկված արժեթղթերի գծով	13.00	7.14	13.00	7.14

Գնային ռիսկ

Գնային ռիսկը շուկայական գների անբարենպաստ փոփոխությունների պատճառով Բանկի ֆինանսական գործիքների արժեքի փոփոխության և դրա հետևանքով ֆինանսական կորուստներ կրելու հավանականությունն է:

Ծանոթագրություն 32.3 Իրացվելիության ռիսկ

Իրացվելիության ռիսկի բանկի սեփական սահմանումը

Իրացվելիության ռիսկը Բանկի կորուստներ կրելու և/կամ ստանձնած պարտավորությունների չկատարելու հավանականությունն է, որն առաջանում է ներգրավված և տեղաբաշխված միջոցների ժամկետային կառուցվածքի ճեղքվածքի կամ ակտիվների վաճառքի սահմանափակ կամ ոչ շահավետ հնարավորությունների արդյունքում:
Իրացվելիության ռիսկը պարունակում է ռիսկերի հետևյալ երկու տեսակները՝
1.Արժութային ռիսկ, որն առաջանում է արժույթի շուկայական փոխարժեքի տատանման հետևանքով և իրենից ներկայացնում է արժութային փոխարժեքների տատանումներից առաջացող դրամական կորուստների հավանականությունը:
2. Տոկոսադրույքի ռիսկ, որն իրենից ներկայացնում է տոկոսադրույքների անբարենպաստ փոփոխությունների հետևանքով առաջացող ռիսկը:

Իրացվելիության ռիսկի չափման և գնահատման մոդելների նկարագրությունը

Իրացվելիության ռիսկի գնահատումն իրականացնում են Բանկի Վարչությունը, Ակտիվների և պասիվների կառավարման հանձնաժողովը և Գանձապետը՝ Բանկի ներքին իրավական ակտերով սահմանված իրավասությունների շրջանակներում և կարգով:

Իրացվելիության ռիսկի գնահատման համար Բանկը կիրառում է հետևյալ մեթոդները՝
1. Վերլուծվում են իրացվելիության ռիսկի սահմանափակման նպատակով Բանկում սահմանված ցուցանիշները և գնահատվում են դրանց մակարդակները.
2. Պարբերաբար դիտարկվում են Բանկի հաշվեկշռի կառուցվածքի փոփոխման միտումները, դրամական հոսքերի փաստացի և կանխատեսվող ծավալները, որի հիման վրա գնահատվում է իրացվելության ռիսկը.
3. Իրացվելի միջոցների ավելցուկի տեղաբաշխման և պակասորդի ներգրավման գործընթացի արդյունավետության վերլուծություն և գնահատում.
4. Բանկի պարտավորությունների (այդ թվում՝ ավանդային բազայի) բազմազանեցման (դիֆերսիֆիկացիայի) մակարդակի վերլուծություն և գնահատում

Իրացվելիության ռիսկի գնահատման և սահմանափակման համար Բանկը սահմանում է հետևյալ նորմատիվները՝
1.Բանկում կանխիկ դրամական միջոցների և ակտիվների նվազագույն հարաբերակցությունը (3%)
2. Բանկի արտարժութային բաց դիրքի առավելագույն սահմանաչափը.
3. Բանկի ընդհանուր իրացվելիության նվազագույն սահմանաչափը (25%)
4. Բանկի ընթացիկ իրացվելիության նվազագույն սահմանաչափը (65%)
5. Ֆինանսավորման աղբյուրների կենտրոնացումների սահմանափակումները.
6. Բանկի կողմից տրամադրվող վարկային գծերի ընդհանուր ծավալ և Բանկի ընդհանուր կապիտալ առավելագույն հարաբերակցությունը (60%):

Իրացվելիության ռիսկի թույլատրելի մակարդակի որոշումը՝ ռիսկի քանակական վերլուծություն և ռիսկի քանակական գնահատական

Իրացվելիության ռիսկի ընդհանուր կառավարումն իրականացվում է Վարչության կողմից, որը՝
1. Բանկի Խորհրդի կողմից հաստատված քաղաքականություններով և կանոնակարգերով տրված իրավասությունների սահմաններում ապահովում է իրացվելիության կառավարմանն առնչվող սահմանաչափերի պահպանումը.
2. Հսկողություն է սահմանում և միջոցներ ձեռնարկում Բանկի ռազմավարական զարգացման ծրագրերով և ամենամյա բյուջեներով պլանավորված ակտիվապասիվային համամասնությունների, նպատակային ցուցանիշների պահպանման նկատմամբ.
3. Քննարկում և Խորհրդի հաստատմանն է ներկայացնում իրացվելիության կառավարման վերաբերյալ ներքին իրավական ակտերը:
Բանկի իրացվելության ընթացիկ կառավարումն իրականացնում է Բանկի Վարչության կողմից ձևավորվող և վերջինիս հաշվետու Բանկի կոլեգիալ, մշտապես գործող մարմինը՝ Ակտիվների և պասիվների կառավարման հանձնաժողովը, որը՝
1 Ամսական կտրվածքով քննարկում է Բանկի իրացվելիության կառավարման խնդիրները, իրացվելի միջոցների ավելցուկի տեղաբաշխման, պակասորդի ներգրավման գործընթացը և ընդունում համապատասխան որոշումներ.
2. Կարճաժամկետ (մինչև 3 ամսվա կտրվածքով) ռեսուրսների ներգրավման և տեղաբաշխման փաթեթի կառուցվածքի փոփոխության հետ կապված ընդունում է որոշումներ՝ հիմնվելով Բանկի անցած ժամանակաշրջանի գործունեության վերլուծության, կարճաժամկետ և միջին ժամկետի կանխատեսումների արդյունքների վրա.
3. Ընդունում է որոշումներ Բանկի ընդհանուր դրամային և արտարժութային իրացվելիության ապահովման վերաբերյալ
4. Ապահովում է իրացվելիության ռիսկի կառավարման ոլորտում Բանկի քաղաքականության իրագործումը:
Բանկի իրացվելիության ռիսկի կառավարմանն առնչվող օպերատիվ, ամենօրյա խնդիրները յուրաքանչյուր օր Գանձապետի ներկայացմամբ քննարկվում են Բանկի Գործադիր տնօրենի մոտ՝պատասխանատու ստորաբաժանումների ղեկավարների (Գլխավոր հաշվապահի, Դիլինգ կենտրոնի տնօրենի, Վարկավորման և միջոցների ներգրավման, Ռազմավարության, մեթոդոլոգիայի և

ռիսկերի գնահատման վարչությունների պետերի) մասնակցությամբ խորհրդակցական ժողովի ժամանակ:
Բանկի իրացվելության ռիսկի ամենօրյա կառավարումն իրականացնում է Գանձապետը, որը
- համակարգում է Բանկի այն ստորաբաժանումների աշխատանքը, որոնց գործառնություններն ազդում են իրացվելիության մակարդակի վրա, հսկում է ներբանկային դրամաշրջանառությունը
- ամփոփում և վերլուծում է իրացվելիության մակարդակի, դրամարկղային գործառնությունների վերաբերյալ պատասխանատու ստորաբաժանումների ամենօրյա տեղեկատվությունը և նախապատրաստում է միջոցների կառավերման վերաբերյան առաջարկություններ
- ապահովում է իրացվելիության ռիսկի կառավարման վերաբերյալ Բանկի Վարչության, Ակտիվների և պասիվների կառավարման հանձնաժողովի որոշումների, Գործադիր տնօրենի հանձնարարականների կատարումը:
Իրացվելիության ռիսկի կառավարման համար վերահսկվում են հետևյալ ցուցանիշները՝
-ՀՀ կենտրոնական բանկում թղթակցային հաշիվների և պարտադիր պահուստների միջոցները և ներդրված ավանդները
-Թանկարժեք մետաղների բանկային (ստանդարտացված) ծուլակտորները
-ՀՀ պետական պարտատոմսերը՝ ընթացիկ (շուկայական) արժեքով՝ բացառությամբ գրավադրված, ռեպո համաձայնագրերով վաճառված արժեթղթերի
-ռեզիդենտ և օտարերկրյա բանկերում թղթակցային հաշիվների մնացորդները
-միջոցների ներգրավումը
-տրամադրված վարկերի մարումը
- ակտիվների վաճառքը
-տոկոսային և ոչ տոկոսային եկամուտները
-նախկինում անհուսալի ճանաչված և Բանկի հաշվեկշռից դուրս գրված ակտիվների վերադարձը:
Բանկի իրացվելիության ընդհանուր կառավարումն իրականացվում է Բանկի Վարչության կողմից, որը վերահսկողություն է սահմանում և անհրաժեշտության դեպքում միջոցներ է ձեռնարկում Բանկի ռազմավարական զարգացման ծրագրերով և ամենամյա բյուջեներով պլանավորված ակտիվապասիվային համամասնությունների, նպատակային ցուցանիշների պահպանման նկատմամբ:
Բանկի իրացվելության ընթացիկ կառավարումն իրականացնում է Բանկի Վարչության կողմից ձևավորվող և վերջինիս հաշվետու Բանկի կոլեգիալ, մշտապես գործող մարմինը՝ Ակտիվների և պասիվների կառավարման հանձնաժողովը (այսուհետ՝ ԱՊԿՀ), որն ամսական կտրվածքով քննարկում է Բանկի իրացվելիության կառավարման խնդիրները, իրացվելի միջոցների ավելցուկի/պակասորդի, ներգրավման/տեղաբաշխման գործընթացը և ընդունում համապատասխան որոշումներ:
Բանկի իրացվելիության կառավարման ամենօրյա, ընթացիկ խնդիրները քննարկվում են Բանկի գործադիր տնօրենի մոտ՝ պատասխանատու ստորաբաժանումների ղեկավարների մասնակցությամբ խորհրդակցական ժողովի ժամանակ:
Բանկի իրացվելիության օպերատիվ, ամենօրյա կառավարումն իրականացնում է Գանձապետը՝ ղեկավարվելով սույն Կարգով, Բանկի Վարչության, ԱՊԿՀ-ի որոշումներով և հանձնարարականներով:
Ներգրավման գործառնություններ իրականացնելիս հաշվի են առնվում ամենամյա բյուջեով սահմանված ռեսուրսների ծավալային համամասնությունները, կանխատեսվում են ներգրավվող և տեղաբաշխվող միջոցներն ըստ ժամկետայնության, ըստ տեսակների՝ ձգտելով հնարավորինս տարբերակել և նվազեցնել ռիսկը:
Ակնթարթային իրացվելիությունը կառավարելիս նորմավորվում է նոստրո թղթակցային հաշիվների և դրամարկղի ռեսուրսների հարաբերակցությունը հաճախորդների ցպահանջ հաշիվների մնացորդների նկատմամբ /20%-ից ոչ պակաս/, որը գնահատվում է փաստացի և վիճակագրական տվյալների կանխատեսման հիման վրա , կարգավորվում է միջբանկային գործառնությունների միջոցով և հաշվարկվում է ամսվա կտրվածքով միջին օրեկան ցուցանիշի միջոցով: Ընթացիկ իրացվելիության ռիսկը կառավարելիս օգտվելով փաստացի և կանխատեսվող ցուցանիշների օրական շարժից՝ կիրառվում են համապատասխան վճարային օրացույցներ՝ հիմք ընդունելով հետևյալ չափանիշները.
-բանկի վճարահաշվարկային օրական պարտավորությունները,
- դրամական հոսքերի օրական շարժը,
- վարկերի, ավանդների, արժեթղթերի հետ կապված գործառնությունների օրական շարժը:
Ապահովվում է Բանկի ազատ ռեսուրսների վերաբաշխումը եկամուտ ձևավորող կենտրոնների միջև՝ հսկողություն սահմանելով և կառավարելով ներբանկային դրամաշրջանառությունը:
Բանկի վճարային դիրքի հսկումը՝ իրացվելի ակտիվների գումարի համապատասխանությունը վճարահաշվարկային պահանջարկին օրական և առաջիկա շաբաթվա կտրվածքով, իրականացնում է Գանձապետը:
Բանկի ընդհանուր իրացվելիության և ամենամյա բյուջեով հաստատված ակտիվապասիվային համամասնությունների պահպանման հսկողությունն իրականացվում է Բանկի Ռազմավարության,

մեթոդոլոգիայի և ռիսկերի կառավարման վարչության կողմից, որը ամսական կտրվածքով վերլուծում է շեղումները և ներկայացնում Վարչության քննարկմանը:

Բանկի արտարժույթային դիրքի՝ գործող նորմատիվային դաշտին համապատասխանության հսկողությունն իրականացնում է Բանկի Դիլինգային կենտրոնը:

Բանկի իրացվելիության կառավարման նպատակով նոր գործիք կիրառելիս պատասխանատու ստորաբաժանումների կողմից սահմանված կարգով հաստատման են ներկայացվում անհրաժեշտ ընթացակարգերը և ներքին հսկողությունը, որով պետք է սահմանվեն գործիքի նկարագրությունը, նոր գործիքից հնարավոր կորուստների վերլուծությունը՝ հաշվի առնելով Բանկի իրացվելիության և ընդհանուր կապիտալի մակարդակները, ինչպես նաև այդ գործիքի գծով ռիսկերի գնահատման, հսկման և մոնիտորինգի գործընթացը:

30.09.2017թ.

Հոդվածի անվանումը	Չաշխատող		Մարմանը մնացել է							Անժամկետ	Ընդամենը
	ժամկետանց	ժամկետային	ցպահանջ	մինչև 1 ամիս	մինչև 3 ամիս	3-ից մինչև 6 ամիս	6-ից մինչև 12 ամիս	1-ից մինչև 5 տարի	5 տարուց ավելի		
Ակտիվների մարման ժամկետայնության վերաբերյալ											
Կանխիկ և կանխիկին հավասարեցված դրամական միջոցներ, մնացորդներ ՀՀ ԿԲ-ում		-	24,552,517	-	-	-	-	-	-	530,000	**25,082,517**
Պահանջներ բանկերի և այլ ֆինանսական կազմակերպությունների նկատմամբ			1,060,732	16,909,858	1,701,962	173,638	6,205	258,480	2,941	258,384	**20,372,200**
Հաճախորդներին տրված վարկեր և փոխատվություններ	272,179	2,077,261		4,481,137	11,285,719	12,822,047	11,778,534	49,501,597	22,795,947		**115,014,421**
Արժեթղթեր, այդ թվում՝	-	-	-	837,472	37,156	55,700	3,126,839	21,666,741	2,014,703	87,122	**27,825,733**
- առևտրային նպատակով պահվող	-	-	-	-	-	-	-	-	-	-	-
- վաճառքի համար մատչելի	-	-	-	837,472	37,156	55,700	3,126,839	21,666,741	2,014,703	87,122	**27,825,733**
- ռեպո համաձայնագրով վաճառված	-	-	-	-	-	-	-	-	-	-	-
Այլ պահանջներ		86	1,014,167	5,505,964				974,637	6,494,440	500	**13,989,794**
ԸՆԴԱՄԵՆԸ	**272,179**	**2,077,347**	**26,627,416**	**27,734,431**	**13,024,837**	**13,051,385**	**14,911,578**	**72,401,455**	**31,308,031**	**876,006**	**202,284,665**
Այդ թվում՝	-	-	-	-	-	-	-	-	-	-	-
I խմբի արտարժույթով	219,377	1,872,361	12,870,008	3,682,434	8,880,102	11,087,397	8,403,093	45,528,732	16,594,796	258,384.00	**109,396,684**
II խմբի արտարժույթով			1,137,597	236,551			38,577				**1,412,725**
Այդ թվում՝											
Փոփոխվող տոկոսադրույքներով			244,020	22,841	457,324	446,639	1,027,819	1,532,729	9,655,760		**13,387,132**
Ֆիքսված տոկոսադրույքներով	161,238	2,746,880	645,889	26,343,759	12,892,264	12,726,153	13,795,006	47,688,086	39,723,053		**156,722,328**
Անտոկոս	2,040	72,332	25,422,657	5,130,502	71,442	42,910	121,942	434,985	389	876,006	**32,175,205**
Պարտավորությունների մարման											

ժամկետայնության վերաբերյալ											
Պարտավորություններ բանկերի և այլ ֆին. կազմ. նկատմամբ	-	-	5,676,860	1,448,800	4,115,744	5,251,871	8,199,596	41,508,016	3,119,060		**69,319,947**
Պարտավորություններ հաճախորդների նկատմամբ, այդ թվում՝	-	-	47,298,254	6,186,344	11,262,407	6,452,707	18,611,784	2,830,141	33,245		**92,674,882**
- ցպահանջ ավանդներ	-	-	46,162,648								**46,162,648**
- ժամկետային ավանդներ				5,839,156	11,262,407	6,452,707	18,611,784	2,830,141	33,245		**45,029,440**
- այլ	-	-	1,135,606	347,188							**1,482,794**
Պարտավորություններ բանկերի կողմից թողարկված արժեթղթերի գծով	-	-		15,503	965,793	-	1,835,230	956,820			**3,773,346**
Այլ պարտավորություններ	-	-	113,693	1,188,085	-	193,150					**1,494,928**
Հետհաշվեկշռային պայմանական պարտավորություններ	-	-	9,579,942	4,260	183,633	434,237		94,957			**10,297,029**
ԸՆԴԱՄԵՆԸ	**-**	**-**	**53,088,807**	**8,838,732**	**16,343,944**	**11,897,728**	**28,646,610**	**45,294,977**	**3,152,305**	**-**	**167,263,103**
Այդ թվում՝											
I խմբի արտարժույթով	-	-	26,963,637	6,228,564	10,488,242	9,199,153	22,059,390	36,740,597	172,934		**111,852,517**
II խմբի արտարժույթով	-	-	549,778	3,347							**553,125**
«Խոշոր» պարտավորություններ*	-	-	-			68,398		4,784,100	4,784,100		**9,636,598**
Այդ թվում՝	-	-									
Փոփոխվող տոկոսադրույքներով				938,109	11,156,533	24,143,766	3,348,870				**39,587,278**
Ֆիքսված տոկոսադրույքներով	-	-	47,955,448	7,394,552	15,720,776	15,033,431	24,443,577	4,731,409	2,187,536		**117,466,729**
Անտոկոս			5,487,235	4,566,710	-	123,640	31,511			-	**10,209,096**
Զուտ իրացվելիության ճեղքվածք	272,179	2,077,347	(26,461,391)	18,895,699	(3,319,107)	1,153,657	(13,735,032)	27,106,478	28,155,726	876,006	**35,021,562**
Այդ թվում՝											
I խմբի արտարժույթով	219,377	1,872,361	(14,093,629)	(2,546,130)	(1,608,140)	1,888,244	(13,656,297)	8,788,135	16,421,862	258,384	**(2,455,833)**
II խմբի արտարժույթով	-	-	587,819	233,204	-	-	38,577	-	-	-	**859,600**
փոփոխվող տոկոսադրույքների համար	-	-	244,020	(915,268)	(10,699,209)	(23,697,127)	(2,321,051)	1,532,729	9,655,760	-	**(26,200,146)**
ֆիքսված տոկոսադրույքների համար	161,238	2,746,880	(47,309,559)	18,949,207	(2,828,512)	(2,307,278)	(10,648,571)	42,956,677	37,535,517	-	**39,255,599**
Անտոկոս	2,040	72,332	19,935,422	563,792	71,442	(80,730)	90,431	434,985	389	876,006	**21,966,109**

31.12.2016թ.

Հոդվածի անվանումը	Չաշխատող		Մարմանը մնացել է							Անժամկետ	Ընդամենը
	ժամկետանց	ժամկետային	ցպահանջ	մինչև 1 ամիս	մինչև 3 ամիս	3-ից մինչև 6 ամիս	6-ից մինչև 12 ամիս	1-ից մինչև 5 տարի	5 տարուց ավելի		
Ակտիվների մարման ժամկետայնության վերաբերյալ											
Կանխիկ և կանխիկին հավասարեցված դրամական միջոցներ, մնացորդներ ՀՀ ԿԲ-ում	-	-	48,210,936	-	-	-	-	-	-	510,000	**48,720,936**
Պահանջներ բանկերի և այլ ֆինանսական կազմակերպությունների նկատմամբ	-	-	2,903,186	12,082,400	695,152	165,128	137,838	187,342	3,415	337,204	**16,511,665**
Հաճախորդներին տրված վարկեր և փոխատվություններ	660,492	4,316,525		4,096,135	8,190,045	10,302,504	13,004,882	44,795,171	19,514,197		**104,879,951**
Արժեթղթեր, այդ թվում՝	-	-	-	684	3,690,463	6,443,478	412	21,215,464	1,407,026	88,495	**32,846,022**
- առևտրային նպատակով պահվող	-	-	-	-	-	-	-	-	-	-	-
- վաճառքի համար մատչելի	-	-	-	684	3,690,463	6,443,478	412	21,215,464	1,407,026	88,495	**32,846,022**
- ռեպո համաձայնագրով վաճառված	-	-	-	-	-	-	-	-	-	-	**-**
Այլ պահանջներ		7,845	20,180	5,101,735		105,763		1,234,184	6,157,920	500	**12,628,127**
ԸՆԴԱՄԵՆԸ	**660,492**	**4,324,370**	**51,134,302**	**21,280,954**	**12,575,660**	**17,016,873**	**13,143,132**	**67,432,161**	**27,082,558**	**936,199**	**215,586,701**
Այդ թվում՝											
I խմբի արտարժույթով	549,598	3,873,832	25,417,561	5,747,574	6,053,420	8,022,210	9,739,550	40,309,124	13,928,175	338,577	**113,979,621**
II խմբի արտարժույթով	-	-	852,184	294,307	-	-	-		-	-	**1,146,491**
Այդ թվում՝	-	-	-	-	-	-	-	-	-	-	**-**
Փոփոխվող տոկոսադրույքներով			63,738	66,845	192,011	256,588	1,996,847	1,972,606			**4,548,635**
Ֆիքսված տոկոսադրույքներով	636,981	4,180,863	1,443,069	19,063,798	8,911,987	13,745,063	12,883,260	61,646,583	20,924,638	-	**143,436,242**

Անտոկոս	17,930	58,623	49,691,233	2,217,156	3,641,809	3,218,755	113,557	1,548,642	6,157,920	936,199	**67,601,824**
Պարտավորությունների մարման ժամկետայնության վերաբերյալ											
Պարտավորություններ բանկերի և այլ ֆին. կազմ. նկատմամբ	-	-	1,215,723	1,188,373	5,060,046	2,009,746	8,974,759	32,564,816	4,027,226	-	**55,040,689**
Պարտավորություններ հաճախորդների նկատմամբ, այդ թվում՝	-	-	42,309,501	3,479,637	7,781,436	17,039,218	32,285,490	4,200,055	26,595	-	**107,121,932**
- ցպահանջ ավանդներ	-	-	42,309,501							-	**42,309,501**
- ժամկետային ավանդներ	-	-		3,479,637	7,781,436	17,039,218	32,285,490	4,200,055	26,595		**64,812,431**
- այլ	-	-	-	-	-	-	-	-	-	-	**-**
Պարտավորություններ բանկերի կողմից թողարկված արժեթղթերի գծով	-	-	-	15,467	9,839		967,880	2,819,700		-	**3,812,886**
Այլ պարտավորություններ	-	-	223,970	15,938,699	-	121,808	154,546	-	-	-	**16,439,023**
Հետհաշվեկշռային պայմանական պարտավորություններ	-	-	9,411,479	91,501	162,697	32,962	98,634	97,271			**9,894,544**
ԸՆԴԱՄԵՆԸ	**-**	**-**	**43,749,194**	**20,622,176**	**12,851,321**	**19,170,772**	**42,382,675**	**39,584,571**	**4,053,821**	**-**	**182,414,530**
Այդ թվում՝	-	-	-	-	-	-	-	-	-	-	-
I խմբի արտարժույթով	-	-	21,092,747	3,107,028	10,193,426	16,493,763	31,966,899	34,874,606	1,205,280	-	**118,933,749**
II խմբի արտարժույթով	-	-	346,509	-	-	-	-	-	-	-	**346,509**
«Խոշոր» պարտավորություններ*	-	-	3,498,467	-	1,113,644		2,886,519	7,259,100	-	-	**14,757,730**
Այդ թվում՝											
Փոփոխվող տոկոսադրույքներով	-	-	68,123.00	1,966,414	13,707,102	17,215,871	2,699,586	-	-	-	**35,657,096**
Ֆիքսված տոկոսադրույքներով	-	-	41,458,181	18,050,661	10,560,746	15,170,395	24,414,800	29,628,404	4,053,821	-	**143,337,008**
Անտոկոս	-	-	1,861,527	1,282,545	-	121,808	154,546	-	-	-	**3,420,426**
Զուտ իրացվելիության ճեղքվածք	660,492	4,324,370	7,385,108	658,778	(275,661)	(2,153,899)	(29,239,543)	27,847,590	23,028,737	936,199	33,172,171
Այդ թվում՝											
I խմբի արտարժույթով	549,598	3,873,832	4,324,814	2,640,546	(4,140,006)	(8,471,553)	22,227,349)	5,434,518	12,722,895	338,577	**(4,954,128)**
II խմբի արտարժույթով	-	-	505,675	294,307	-	-	-	-	-	-	**799,982**
փոփոխվող տոկոսադրույքների համար	-	-	(4,385)	(1,899,569)	(13,515,091)	(16,959,283)	(702,739)	1,972,606	-	-	**(31,108,461)**
ֆիքսված տոկոսադրույքների համար	636,981	4,180,863	(40,015,112)	1,013,137	(1,648,759)	(1,425,332)	(11,531,540)	32,018,179	16,870,817	-	**99,234**

Անտոկոս	17,930	58,623	47,829,706	934,611	3,641,809	3,096,947	(40,989)	1,548,642	6,157,920	936,199	**64,181,398**

Ծանոթագրություն 33 Կապիտալ և կապիտալի համարժեքություն

2017թ. երրորդ եռամսյակում Բանկի բաժնետիրական կապիտալը չի ավելացել:
31.12.2016թ.դրությամբ Բանկի բաժնետիրական կապիտալը կազմված է 5 000 ՀՀ դրամ անվանական արժեքով, թվով 1 760 731 հատ սովորական բաժնետոմսերից, որոնց ընդհանուր ծավալը կազմում է 8 803 655 հազ. ՀՀ դրամ:
2016թ. չորրորդ եռամսյակում Բանկի բաժնետիրական կապիտալը ավելացել է 5 000 ՀՀ դրամ անվանական արժեքով 483 230 հատ սովորական բաժնետոմսով , որը կազմել է 2 416 150 հազ.ՀՀ դրամ :

Ընդհանուր կապիտալի համարժեքության ցուցանիշներ

2017թ.	Ընդհանուր կապիտալ	Ռիսկով կշռված ակտիվներ	Ընդհ. կապ. համարժեք. փաստացի (%)	ՀՀ ԿԲ-ի սահմանաչափ (%)
1	2	3	4 (2/3)	5
Հունվար	31,003,406	175,617,486	17.65	12.0
Փետրվար	30,620,203	178,031,449	17.20	12.0
Մարտ	30,891,943	178,915,632	17.27	12.0
Ապրիլ	31,143,639	183,724,003	16.95	12.0
Մայիս	31,277,004	181,917,249	17.19	12.0
Հունիս	31,143,639	183,724,003	16.95	12.0
Հուլիս	32,007,176	195,968,201	16.33	12.0
Օգոստոս	32,112,556	196,952,204	16.30	12.0
Սեպտեմբեր	32,372,835	198,130,295	16.34	12.0

2016թ.	Ընդհանուր կապիտալ	Ռիսկով կշռված ակտիվներ	Ընդհ. կապ. համարժեք. փաստացի (%)	ՀՀ ԿԲ-ի սահմանաչափ (%)
1	2	3	4 (2/3)	5
Հունվար	21,146,464	109,537,469	19.31	12.0
Փետրվար	21,210,254	108,011,664	19.64	12.0
Մարտ	21,347,165	106,604,405	20.02	12.0
Ապրիլ	21,391,551	107,096,511	19.97	12.0
Մայիս	21,542,022	106,242,601	20.28	12.0
Հունիս	21,347,165	112,475,901	18.98	12.0
Հուլիս	22,507,697	118,190,306	19.04	12.0
Օգոստոս	23,010,583	116,283,124	19.79	12.0
Սեպտեմբեր	23,021,697	116,250,499	19.80	12.0
Հոկտեմբեր	23,487,871	137,707,717	17.06	12.0
Նոյեմբեր	28,010,996	117,820,743	23.77	12.0
Դեկտեմբեր	32,270,001	125,220,331	25.77	12.0

Ստորև ներկայացվում է հաշվետու և նախորդ ժամանակաշրջանների վերջի դրությամբ ակտիվների և հետհաշվեկշռային պայմանական պարտավորությունների, անավարտ ժամկետային գործառնությունների ռիսկերի կշիռները՝ ըստ Բազելի ռիսկի կշիռների դասերի:

30.09.2017

Ռիսկի կշիռը	Ակտիվներ	Հետհաշվեկշռային պայմանական պարտավորություններ	Անավարտ ժամկետային գործառնություններ	Ընդամենը վարկային ռիսկ
0%	60,151,447	130,215	-	-
10%	9,076,607	-	-	1,583,794
20%	36,824	-	-	37,102
30%	21,674	-	-	43,192
35%	7,847,496	-	-	2,826,603
50%	3,397,760	-	-	2,306,727

75%	2,982,941	-	-	3,014,023
100%	33,512,306	1,652,101	-	32,101,879
110%	-	-	-	-
150%	79,707,972	2,756,019	-	113,786,987
200%	4,663,358	-	-	11,704,805
225%	-	-	-	-
Ընդամենը	**196,735,025**	**4,538,335**	**-**	**167,405,112**

31.12..2016

Ռիսկի կշիռը	Ակտիվներ	Հետհաշվեկշռային պայմանական պարտավորություններ	Անավարտ ժամկետային գործառնություններ	Ընդամենը վարկային ռիսկ
0%	59,208,478	130,503	-	-
10%	8,440,789	-	-	844,079
20%	4,579,238	-	-	915,848
30%	1,783,958	-	-	535,187
35%	6,132,948	-	-	2,146,532
50%	3,269,290	-	-	1,634,645
75%	526,017	1,813	-	395,872
100%	17,722,691	1,043,591	-	18,766,282
110%	313,230	2,851	-	347,689
150%	49,091,767	2,474,703	-	77,349,705
200%	-		-	-
225%	-	-	-	-
Ընդամենը	**151,068,406**	**3,653,461**	**-**	**102,935,839**

Ծանոթագրություն 34 Ֆինանսական ակտիվների և պարտավորությունների իրական արժեք

Ստորև ներկայացվում են ֆինանսական գործիքների գնահատված իրական արժեքի վերաբերյալ բացահայտումներ՝ կատարված ՀՀՀՀՍ 32 «Ֆինանսական գործիքներ, բացահայտումը և ներկայացումը» պահանջների համաձայն:

Իրական արժեքով չափվող ֆինանսական գործիքները, որոնց վերաչափումից օգուտները և վնասները ճանաչվում են ֆինանսական արդյունքների մասին հաշվետվություններում, իրենցից ներկայացնում են ֆինանսական ակտիվներ և պարտավորություններ, որոնք՝
- հիմնականում ձեռք են բերվել ապագայում վաճառելու կամ հետ գնելու նպատակով
- կազմում են միասին կառավարվող որոշված ֆինանսական գործիքների պորտֆելի մաս, որի համար վկայություն կա կարճ ժամկետում շահույթ ստանալու արդիական փաստացի ուղիների վերաբերյալ
- սկզբնական ճանաչման պահին կազմակերպության կողմից նախատեսվում են որպես իրավական արժեքով չափվող ֆինանսական գործիք, որի վերաչափումից օգուտները և վնասները ճանաչվում են ֆինանսական արդյունքների մասին հաշվետվություններում:

Տրամադրված վարկերը և դեբիտորական պարտքերը ֆիքսված կամ որոշելի վճարումներով ոչ ածանցյալ ֆինանսական ակտիվներ են, որոնք չունեն գնանշված շուկայական գին գործող շուկայում՝ բացառությամբ անմիջապես կամ կարճ ժամկետում վաճառելու մտադրությամբ տրամադրվածներից:

Ֆինանսական գործիքների իրական արժեքը հիմնված է հաշվետու ամսաթվի դրությամբ գնանշված շուկայական գնի վրա՝ առանց նվազեցնելու գործարքի հետ կապված ծախսումները: Եթե գնանշված շուկայական գինը առկա չէ, գործիքի իրական արժեքը որոշվում է գնորոշման մոդելների կամ զեղչված դրամական հոսքերի տեխնիկայի միջոցով:

30.09.2017թ. և 31.12.16թ. դրությամբ բանկը չունի այնպիսի ֆինանսական ակտիվներ, որոնք հաշվառվում են իրական արժեքը գերազանցող գումարով:

Ծանոթագրություն 35 Կանխատեսվող ապագա գործարքների հեջավորում

2016թ. և 2017թ. երրորդ եռամսյակում այս ծանոթագրության համար ներկայացվելիք տվյալները բացակայում են:

Ծանոթագրություն 36. Ապաճանաչում

2016թ. և 2017թ. երրորդ եռամսյակի ընթացքում Բանկը չի ունեցել փոխանցված ակտիվներ, որոնք ամբողջությամբ կամ որոնց մի մասը չի բավարարում ապաճանաչման չափանիշներին, կամ երբ առկա է «շարունակվող մասնակցություն»:

Ծանոթագրություն 37 Գրավադրված ակտիվներ

30.09.2017թ. և 31.12.16թ. դրությամբ Բանկը գրավադրված ակտիվներ չի ունեցել:

Ծանոթագրություն 38. Ընդունված գրավ

30.09.2017թ. և 31.12.16թ. դրությամբ Բանկն ունի գրավ ընդունված ակտիվներ, որոնք Բանկն իրավունք ունի վաճառել կամ նորից գրավադրել հաճախորդի կողմից պարտավորությունների չկատարման, խախտման բացակայության դեպքում:

	30.09.2017	31.12.2016
Արժեթղթեր	3,179,255	3,293,018
Թանկարժեք մետաղներ, ոսկու ջարդոններ և թանկարժեք քարեր	7,830,808	7,567,516
Անշարժ գույք և այլ հիմնական միջոցներ	240,216,832	222,095,153
Պատրաստի արտադրանք և ապրանքներ	3,325,291	3,329,405
Դրամական միջոցներ	2,418,821	1,801,279
Այլ գրավ	20,904,487	18,748,199
Երաշխավորություններ	217,394,447	179,251,781
Ընդամենը	**495,269,941**	**436,086,351**

Ծանոթագրություն 39 Պարտավորությունների չկատարում/խախտում

Բանկը 2017թ.-ի երրորդ եռամսյակի և 2016թ.-ի ընթացքում չի ունեցել խախտումներ կամ պարտավորությունների չկատարման դեպքեր:

ՀԱՍՏԱՏՎԱԾ Է
ԱՐԱՐԱՏԲԱՆԿ ԲԲԸ բաժնետերերի
ընդհանուր ժողովի
29.12.2008թ. թիվ 04/01 որոշմամբ

ԳՐԱՆՑՎԱԾ Է
ՀՀ կենտրոնական բանկում

ՀՀ կենտրոնական բանկի նախագահի՝
Digitally signed by Arthur Javadyan
Date: 2016.12.30 15:34:05 GMT+04:00
Reason: Գրանցված է 30.12.2016թ.
Ա. Ջավադյան

Փոփոխված է ԱՐԱՐԱՏԲԱՆԿ ԲԲԸ
բաժնետերերի ընդհանուր ժողովի
31.05.2010թ. թիվ 05 որոշմամբ

Փոփոխված է ԱՐԱՐԱՏԲԱՆԿ ԲԲԸ
բաժնետերերի ընդհանուր ժողովի
27.11.2012թ. թիվ 02/1Լ որոշմամբ

Փոփոխված է ԱՐԱՐԱՏԲԱՆԿ ԲԲԸ
բաժնետերերի ընդհանուր ժողովի
08.11.2016թ. թիվ 02/03Լ որոշմամբ

Փոփոխված է ԱՐԱՐԱՏԲԱՆԿ ԲԲԸ
բաժնետերերի ընդհանուր ժողովի
27.12.2016թ. թիվ 04/01Լ որոշմամբ

ԱՐԱՐԱՏԲԱՆԿ ԲԲԸ և «ՉԱՐԳԱՑՄԱՆ
ԲԱՆԿ» ԲԲԸ բաժնետերերի համատեղ
ընդհանուր ժողով

Բաժնետերերի համատեղ ընդհանուր ժողովի
նախագահ

Բարսեղ Բեգլարյան

ԿԱՆՈՆԱԴՐՈՒԹՅՈՒՆ
ԱՐԱՐԱՏԲԱՆԿ ԲԱՑ ԲԱԺՆԵՏԻՐԱԿԱՆ ԸՆԿԵՐՈՒԹՅՈՒՆ
(փոփոխություն)

1. Ընդհանուր դրույթներ

1.1. ԱՐԱՐԱՏԲԱՆԿ բաց բաժնետիրական ընկերությունն (այսուհետ՝ Բանկ) առևտրային իրավաբանական անձ է, որն իրավունք ունի “Բանկերի և բանկային գործունեության մասին” ՀՀ օրենքով սահմանված կարգով տրված լիցենզիայի հիման վրա իրականացնել բանկային գործունեություն:

1.2. Բանկը ստեղծվել է 20.09.1991թ.-ին գրանցված “ՀԱՅԿԱՊ” բանկ փակ բաժնետիրական ընկերությունից՝ ԱՐԱՐԱՏԲԱՆԿ փակ բաժնետիրական ընկերության անվանափոխվելու, հետագայում ԱՐԱՐԱՏԲԱՆԿ բաց բաժնետիրական ընկերության վերակազմավորվելու, իսկ դրանից հետո, որպես պահպանվող բանկ, «ԶԱՐԳԱՑՄԱՆ ՀԱՅԿԱԿԱՆ ԲԱՆԿ» բաց բաժնետիրական ընկերության հետ միանալու եղանակով վերակազմակերպվելու միջոցով և հանդիսանում է դրանց իրավահաջորդը:

1.3. Բանկի հիմնադիր փաստաթուղթը սույն կանոնադրությունն է, որի պահանջները պարտադիր են Բանկի բաժնետերերի և կառավարման մարմինների համար:

1.4. Բանկը ստեղծվել և ձեռք է բերել իրավաբանական անձի կարգավիճակ Հայաստանի Հանրապետության կենտրոնական բանկում (այսուհետ՝ Կենտրոնական բանկ) գրանցվելու օրվանից՝ գրանցման վկայական թիվ 0153, գրանցման համարը 4, գրանցման ամսաթիվ 20.09.1991թ.:

1.5. Բանկն իրավունք ունի իրականացնել բանկային գործունեություն և օրենսդրությամբ սահմանված ֆինանսական գործառնություններ՝ Կենտրոնական բանկի կողմից բանկային գործունեություն իրականացնելու լիցենզիա ստանալու օրվանից՝ բանկային գործունեության լիցենզիա թիվ 4, լիցենզիան տրվել է 20.09.1991թ.:

1.6. Բանկն իր պարտավորությունների համար պատասխանատվություն է կրում սեփականության իրավունքով իրեն պատկանող գույքով (միջոցներով), եթե այլ բան նախատեսված չէ Հայաստանի Հանրապետության օրենսդրությամբ:

1.7. Հայաստանի Հանրապետությունը, տեղական ինքնակառավարման մարմինները, Կենտրոնական բանկը և Բանկը պատասխանատու չեն միմյանց պարտավորությունների համար, եթե այդպիսիք չեն ստանձնել:

1.8. Բանկն ունի սեփականության իրավունքով իրեն պատկանող գույք, օրենքով սահմանված կարգով գրանցված ֆիրմային անվանում և խորհրդանիշ, իր անվամբ և խորհրդանիշով կլոր կնիք, դրոշմներ, բլանկներ և կնիքներ՝ այդ թվում համարային:

1.9. Բանկն իրավունք ունի իր անունից ձեռք բերել և իրականացնել գույքային և անձնական ոչ գույքային իրավունքներ, կրել պարտականություններ, դատարանում հանդես գալ որպես հայցվոր կամ պատասխանող:

1.10. Բանկի իրավաբանական հասցեն է՝ ՀՀ, ք.Երևան, Պուշկինի 19:

1.11. Բանկի լրիվ ֆիրմային անվանումն է

հայերեն՝ ԱՐԱՐԱՏԲԱՆԿ բաց բաժնետիրական ընկերություն
ռուսերեն՝ АРАРАТБАНК открытое акционерное общество
անգլերեն՝ ARARATBANK Open Joint Stock Company

1.12. Բանկի կրճատ ֆիրմային անվանումն է

հայերեն՝ ԱՐԱՐԱՏԲԱՆԿ ԲԲԸ
ռուսերեն՝ ОАО *АРАРАТБАНК*
անգլերեն՝ ARARATBANK OJSC

1.13. Բանկն երաշխավորում է Բանկում սպասարկվող անձանց բանկային գաղտնիք հանդիսացող տեղեկությունների պահպանումը՝ օրենքով սահմանված կարգով:

1.14. Բանկն ապահովում է "Ֆիզիկական անձանց բանկային ավանդների հատուցումն երաշխավորելու մասին" ՀՀ օրենքի պահանջների կատարումը:

1.15. Բանկն ապահովում է "Հանցավոր ճանապարհով ստացված եկամուտների օրինականացման և ահաբեկչության ֆինանսավորման դեմ պայքարի մասին" ՀՀ օրենքի և դրա հիման վրա Կենտրոնական բանկի ընդունած իրավական ակտերի պահանջների կատարումը:

1.16. Բանկը պատասխանատվություն չի կրում ՀՀ օրենսդրությամբ նախատեսված դեպքերում և կարգով Բանկում սպասարկվող անձանց հաշիվների կամ գույքի արգելադրման, առգրավման, բռնագրավման կամ բռնագանձում տարածելու հետևանքով տվյալ անձանց կրած վնասների համար:

2. Բանկի առանձնացված ստորաբաժանումները

2.1. Բանկը Հայաստանի Հանրապետությունում և նրա տարածքից դուրս կարող է հիմնել իրավաբանական անձի կարգավիճակ չունեցող մասնաճյուղեր և ներկայացուցչություններ (այսուհետ՝ առանձնացված ստորաբաժանումներ) որոնք, Հայաստանի Հանրապետության տարածքում հիմնելու դեպքում, գրանցվում են Հայաստանի Հանրապետության օրենսդրությամբ սահմանված կարգով, իսկ արտասահմանում՝ տվյալ երկրի օրենսդրությամբ սահմանված կարգով, պահպանելով Հայաստանի Հանրապետության օրենսդրության պահանջները:

2.2. Բանկի առանձնացված ստորաբաժանումը գործում է Բանկի կողմից հաստատված և Կենտրոնական բանկում գրանցված կանոնադրության հիման վրա:

2.3. Բանկի առանձնացված ստորաբաժանումների ստեղծումը, գրանցումը և լուծարումն իրականացվում է օրենքներով և այլ իրավական ակտերով սահմանված կարգով:

2.4. Մասնաճյուղը Բանկի անունից իրականացնում է բանկային գործունեություն և մասնաճյուղի կանոնադրությունով նախատեսված ֆինանսական

գործառնություններ:

2.5. Ներկայացուցչությունը ներկայացնում է Բանկը, ուսումնասիրում է ֆինանսական շուկան, Բանկի անունից կնքում է պայմանագրեր, իրականացնում է համանման այլ գործառույթներ: Ներկայացուցչությունը բանկային գործունեություն կամ "Բանկերի և բանկային գործունեության մասին" ՀՀ օրենքով սահմանված ֆինանսական գործառնություններ իրականացնելու իրավունք չունի:

2.6. Մասնաճյուղերի և ներկայացուցչությունների գույքը հաշվառվում է ինչպես Բանկի հաշվեկշռում, այնպես էլ դրանց առանձին հաշվեկշիռներում:

3. Բանկի ֆինանսական գործառնություններն ու այլ գործարքները

3.1. Բանկն օրենքներով և այլ իրավական ակտերով սահմանված կարգով ռեզիդենտների և ոչ ռեզիդենտների հետ կարող է իրականացնել հետևյալ ֆինանսական գործառնությունները՝

ա) ընդունել ցպահանջ և ժամկետային ավանդներ.

բ) տրամադրել առևտրային և սպառողական վարկեր, այդ թվում՝ տալ հիփոթեքային վարկեր, իրականացնել պարտքի կամ առևտրային գործարքների ֆինանսավորում, ֆակտորինգ.

գ) տրամադրել բանկային երաշխիքներ և ակրեդիտիվներ (վարկային նամակներ).

դ) բացել և վարել բանկային հաշիվներ, այդ թվում՝ այլ բանկերի թղթակցային հաշիվներ.

ե) մատուցել վճարահաշվարկային ծառայություններ և (կամ) այլ կերպ սպասարկել հաճախորդների հաշիվները.

զ) թողարկել, գնել (զեղչել), վաճառել և սպասարկել արժեթղթեր, վճարային փաստաթղթեր, ճանապարհային չեկեր, քարտեր և այլ գործիքներ, կատարել նման այլ գործառնություններ.

է) իրականացնել ինվեստիցիոն (ներդրումային) գործունեություն՝ իր կամ ներդրողի անունից և հաշվին բաժնետոմսեր, պարտատոմսեր և ներդրումային այլ արժեթղթեր գնել կամ այլ կերպ ձեռք բերել, օտարել, ինչպես նաև տեղաբաշխման նպատակով ձեռք բերել այլ անձանց (թողարկողների) բաժնետոմսերը, պարտատոմսերը և ներդրումային այլ արժեթղթերը (բաժանորդագրական գործունեություն).

ը) մատուցել ֆինանսական գործակալի (ներկայացուցչի) ծառայություններ, կառավարել այլ անձանց արժեթղթերն ու ներդրումները (հավատարմագրային կառավարում).

թ) գնել, վաճառել և կառավարել թանկարժեք մետաղների բանկային (ստանդարտացված) ձուլակտորներ և հուշադրամ.

ժ) գնել և վաճառել (փոխանակել) արտարժույթ, այդ թվում՝ կնքել ՀՀ դրամի և արտարժույթի ֆյուչերսներ, օպցիոններ և նման այլ գործարքներ.

ժա) իրականացնել ֆինանսական վարձակալություն (լիզինգ).

ժբ) ի պահ ընդունել թանկարժեք մետաղներ, քարեր, ոսկերչական իրեր, արժեթղթեր, փաստաթղթեր և այլ արժեքներ.

ժգ) մատուցել ֆինանսական և ինվեստիցիոն խորհրդատվություն.

ժդ) ստեղծել և սպասարկել բանկային ծառայություններից օգտվող անձանց վարկարժանության տեղեկատվական համակարգ, իրականացնել պարտքերի հետ ստացման գործունեություն.

ժե) իրականացնել ապահովագրական միջնորդային (ապահովագրական գործակալի) գործունեություն:

3.2. Բանկը կարող է կնքել քաղաքացիաիրավական ցանկացած գործարք, որն անհրաժեշտ կամ նպատակահարմար է բանկային գործունեություն և սույն կանոնադրությամբ նախատեսված ֆինանսական գործառնություններ իրականացնելու համար:

3.3. Բանկը չի կարող իրականացնել արտադրական, առևտրային և ապահովագրական գործունեություն, եթե բանկերի համար դրանք թույլատրված չեն օրենքով:

3.4. Բանկը ֆինանսական գործառնությունները կատարում է ինչպես ՀՀ դրամով, այնպես էլ արտարժույթով:

3.5. Բանկն ինքն է որոշում ներգրավվող ավանդների, իր կողմից տրամադրվող վարկերի, սեփական արժեթղթերի տոկոսադրույքները և իր կողմից մատուցվող ծառայությունների սակագները:

3.6. Բանկի և Բանկում սպասարկվող անձանց միջև հարաբերությունները կարգավորվում են օրենքով և կողմերի միջև կնքված պայմանագրով:

3.7. Բանկը բացառում է Բանկում սպասարկվող անձանց, Բանկի ղեկավարների և աշխատողների միջև շահերի բախումը:

4. Բանկի կանոնադրական կապիտալը, այլ հիմնադրամներ

4.1. Բանկի կանոնադրական կապիտալը կազմում է 8,803,655,000 (ութ միլիարդ ութ հարյուր երեք միլիոն վեց հարյուր հիսունհինգ հազար) ՀՀ դրամ, որը կազմված է 1,760,731 (մեկ միլիոն յոթ հարյուր վաթսուն հազար յոթ հարյուր երեսունմեկ) հատ հասարակ (սովորական) անվանական բաժնետոմսից՝ յուրաքանչյուրը 5,000 (հինգ հազար) ՀՀ դրամ անվանական արժեքով:

Բանկի հայտարարված հասարակ (սովորական) անվանական բաժնետոմսերի ծավալի առավելագույն չափը սահմանված է 3,000,000 (երեք միլիոն) հատ բաժնետոմս:

4.2. Բանկը կարող է ավելացնել իր կանոնադրական կապիտալի չափը՝ Բանկի բաժնետոմսերի անվանական արժեքը մեծացնելու կամ հայտարարված բաժնետոմսերի ծավալի շրջանակներում լրացուցիչ բաժնետոմսեր տեղաբաշխելու

միջոցով, եթե փաստացի տեղաբաշխված բաժնետոմսերն ամբողջությամբ վճարվել են:

4.3. Բանկը, իր գործունեության ֆինանսական արդյունքներն ամփոփելուց հետո, կարող է շահույթի մի մասը ներդնել կանոնադրական կապիտալում՝ բաժնետերերին տեղաբաշխելով նոր բաժնետոմսեր կամ ավելացնելով տեղաբաշխված բաժնետոմսերի անվանական արժեքը:

4.4. Բանկի կանոնադրական կապիտալի ավելացման մասին որոշումն ընդունվում է բաժնետերերի ընդհանուր ժողովի կողմից:

4.5. Բանկի փաստացի համալրված կանոնադրական կապիտալի նվազեցումը գործունեության ընթացքում՝ դրա հաշվին շահութաբաժիններ բաշխելու կամ այլ ձևով արգելվում է, բացառությամբ, երբ "Բանկերի և բանկային գործունեության մասին" ՀՀ օրենքի համաձայն Բանկի ձայնի իրավունք տվող բաժնետոմսերի սեփականատերերն իրավունք են ձեռք բերում Բանկից պահանջելու մասնակցության հետգնման գնի որոշում և իրենց պատկանող բաժնետոմսերի կամ դրանց մի մասի հետգնում՝ Կենտրոնական բանկի համաձայնությամբ:

4.6. Բանկի կողմից իր բաժնետոմսերը հետ գնելու դեպքում, կանոնադրական կապիտալի նվազեցման կամ տվյալ բաժնետոմսերի իրացման մասին որոշումն ընդունվում է Բանկի բաժնետերերի ընդհանուր ժողովի (այսուհետ՝ Ժողով) կողմից՝ դրան մասնակցող քվեարկող բաժնետոմսերի սեփականատերերի ձայների 3/4-ով, սակայն ոչ պակաս քվեարկող բաժնետոմսերի սեփականատերերի ձայների 2/3-ից:

4.7. Բանկի կանոնադրական կապիտալում ուղղակի կամ անուղղակի նշանակալից մասնակցության ձեռքբերումը կարող է կատարվել "Բանկերի և բանկային գործունեության մասին" ՀՀ օրենքով սահմանված կարգով, Կենտրոնական բանկի նախնական համաձայնությամբ:

Սույն կետով նախատեսված սահմանափակումները չեն տարածվում "Արժեթղթերի շուկայի մասին" ՀՀ օրենքի համաձայն հաշվետու թողարկող հանդիսացող նշանակալից մասնակցից մասնակցություն ձեռք բերելու դեպքերի վրա, եթե դա կատարվել է Ֆոնդային բորսայում և չի գերազանցում Բանկի կանոնադրական հիմնադրամի 20 %-ը:

4.8. Օֆշորային տարածքներում մշտական բնակության վայր ունեցող կամ գործունեություն ծավալող ֆիզիկական անձինք, ինչպես նաև այդ տարածքներում ստեղծված կամ գրանցված իրավաբանական, իրավաբանական անձի կարգավիճակ չունեցող անձինք կամ նրանց հետ փոխկապակցված անձինք մեկ կամ մի քանի գործարքների հետևանքով Բանկի կանոնադրական կապիտալում մասնակցություն (անկախ մասնակցության չափից) կարող են ձեռք բերել բացառապես Կենտրոնական բանկի նախնական համաձայնությամբ:

4.9. Բանկում ստեղծվում է պահուստային հիմնադրամ՝ փաստացի համալրված կանոնադրական կապիտալի 15%-ի չափով, որն օգտագործվում է Բանկի կրած

կորուստները (վնասները) ծածկելու, Բանկի թողարկած պարտատոմսերը մարելու և բաժնետոմսերը հետ գնելու համար, եթե Բանկի շահույթը և այլ միջոցները դրա համար չեն բավարարում: Պահուստային հիմնադրամն այլ նպատակների համար չի կարող օգտագործվել:

4.10. Պահուստային հիմնադրամը ձևավորվում է Բանկի շահույթից՝ մինչև սահմանված չափերին հասնելը: Եթե պահուստային հիմնադրամը կազմում է սույն կանոնադրության 4.9 կետով սահմանված չափից փոքր մեծություն, ապա մասհանումներն այդ հիմնադրամին կատարվում են շահույթի առնվազն 5%-ի չափով:

4.11. Բանկն օրենքներով և այլ իրավական ակտերով սահմանված կարգով կարող է ստեղծել հիմնական միջոցների, արժեթղթերի, թանկարժեք մետաղների և արտարժույթի վերագնահատման, անհուսալի վարկերի և դեբիտորական պարտքերի դուրս գրման և այլ պահուստներ, ինչպես նաև հիմնադրամներ, այդ թվում՝ աշխատակիցների բաժնետիրացման հատուկ հիմնադրամ:

4.12. Բանկի հիմնադրամների ձևավորումն ու օգտագործումը, դրանց հատկացումների կարգը և չափերը որոշվում են Բանկի խորհրդի կողմից:

5. Բանկի բաժնետոմսերը

5.1. Բանկի բաժնետոմսերը բաժնետերերի միջև տեղաբաշխվում են բաց կամ փակ բաժանորդագրության ձևով: Թողարկված բաժնետոմսերի տեղաբաշխման գինը դրանց անվանական արժեքն է կամ Բանկի խորհրդի կողմից որոշվող շուկայական արժեքը, որը չի կարող պակաս լինել անվանական արժեքից, բացառությամբ սույն կանոնադրության 5.4 կետով նախատեսված դեպքերի: Բաց բաժանորդագրության ձևով Բանկի բաժնետոմսերի տեղաբաշխման դեպքում Բանկի խորհրդի կողմից հաստատվում է բաժնետոմսերի թողարկման ազդագիր, որը գրանցվում է Կենտրոնական բանկի կողմից:

5.2. Բաժնետոմսերի ձեռքբերման դիմաց, որպես վճարման միջոց, կարող է հանդիսանալ միայն ՀՀ դրամը: Թողարկվող բաժնետոմսերը կարող են ձեռքբերվել նաև դրանք բաժնետոմսերի փոխարկվող պարտատոմսերով փոխարկելու միջոցով:

5.3. Բանկը չի կարող իր բաժնետոմսերը զեղչել, գնել կամ հատուցմամբ այլ կերպ ձեռք բերել, դրանք գրավ ընդունելով վարկ տալ, բացառությամբ օրենքով և սույն կանոնադրության 7.6 կետի ժա) ենթակետում նշված դեպքերի, ինչպես նաև այն դեպքերի, երբ Բանկի բաժնետոմսերը գրավ ընդունելը կամ ձեռք բերելն անհրաժեշտ է Բանկի նկատմամբ նախկինում ծագած պարտավորությունը չկատարելու կամ ոչ պատշաճ կատարելու հետևանքով հնարավոր կորուստները կանխելու համար, ընդ որում, Բանկը պարտավոր է տվյալ բաժնետոմսերը սեփականության իրավունքով ձեռք բերելու պահից, օրենքով սահմանված

ժամկետում, իրացնել դրանք:

5.4. Բանկն իրավունք ունի լրացուցիչ բաժնետոմսեր տեղաբաշխել դրանց շուկայական արժեքից ցածր, եթե՝

ա) տեղաբաշխումն իրականացվում է Բանկի հասարակ (սովորական) բաժնետոմսեր ունեցող բոլոր բաժնետերերի կողմից նման բաժնետոմսեր ձեռք բերելու նախապատվության իրավունքն իրականացնելու ձևով.

բ) բաժնետոմսերի տեղաբաշխման համար Բանկն օգտվում է տեղաբաշխողի (միջնորդի) ծառայություններից: Տեղաբաշխման գինն այս դեպքում կարող է շուկայական արժեքից ցածր լինել միայն տեղաբաշխողին (միջնորդին) վճարվող վարձատրության չափով, որը սահմանվում է որպես տոկոսադրույք՝ տեղաբաշխվող բաժնետոմսի գնի նկատմամբ:

5.5. Բանկի մեկ հասարակ (սովորական) բաժնետոմսը բաժնետիրոջը տալիս է Ժողովում մեկ ձայնի իրավունք:

5.6. Բանկի բաժնետոմսերը ոչ փաստաթղթային ձևի բաժնետոմսեր են: Բանկի բաժնետոմսերի սեփականատերերի ռեեստրը, որում նշվում են յուրաքանչյուր բաժնետիրոջ մասին տեղեկություններ, ինչպես նաև գրառվում են օրենքով և այլ իրավական ակտերով սահմանված տեղեկություններ, վարում է Կենտրոնական դեպոզիտարիան:

5.7. Բանկի բաժնետերերը պարտավոր են Բանկին և Կենտրոնական դեպոզիտարիային օրենսդրությամբ սահմանված կարգով հայտնել իրենց վերաբերյալ տվյալների փոփոխության մասին:

5.8. Բանկի բաժնետիրոջ պահանջով Կենտրոնական դեպոզիտարիան պարտավոր է հաստատել Բանկի բաժնետիրոջ սեփականության իրավունքը՝ բաժնետիրոջը ռեեստրից համապատասխան քաղվածք տրամադրելով:

6. Բանկի պարտատոմսերը և այլ արժեթղթերը

6.1. Բանկը կարող է թողարկել անվանական կամ ըստ ներկայացնողի պարտատոմսեր և օրենքով սահմանված այլ արժեթղթեր:

6.2. Բանկի պարտատոմսերի և այլ արժեթղթերի թողարկումը կատարվում է Բանկի խորհրդի որոշմամբ, որով սահմանվում են արժեթղթի տեսակը, անվանական արժեքը, մարման ձևը, ժամկետները և մյուս պայմանները:

6.3. Բանկի կողմից թողարկված բոլոր ապահովված պարտատոմսերի անվանական արժեքների գումարը չի կարող գերազանցել Բանկի կանոնադրական կապիտալը կամ այն ապահովման գումարը, որը տրամադրված է Բանկին պարտատոմսեր թողարկելու համար:

6.4. Բանկի անվանական արժեթղթերի սեփականատերերի ռեեստրի վարումն իրականացվում է օրենքներով և այլ իրավական ակտերով սահմանված կարգով:

7. Բանկի բաժնետերերը

7.1. Բանկի բաժնետեր կարող են լինել Հայաստանի Հանրապետության ռեզիդենտ և ոչ ռեզիդենտ ֆիզիկական և իրավաբանական անձինք՝ հաշվի առնելով օրենքով ու սույն կանոնադրության 4.7 և 4.8 կետերով բաժնետերերի համար նախատեսված սահմանափակումները:

7.2. Բանկը պատասխանատվություն չի կրում իր բաժնետերերի պարտավորությունների համար, եթե այդպիսիք չի ստանձնել որպես երրորդ անձ կամ երաշխավոր:

7.3. Բանկի բաժնետերերը պատասխանատվություն չեն կրում Բանկի պարտավորությունների համար և իրենց պատկանող բաժնետոմսերի արժեքի սահմաններում կրում են Բանկի գործունեության հետ կապված վնասների ռիսկը:

7.4. Եթե Բանկի անվճարունակության (սնանկության) պատճառ է հանդիսանում բաժնետերերի կամ այլ անձանց գործունեությունը (անգործությունը), որոնք ունեն Բանկին կատարման համար պարտադիր ցուցումներ տալու իրավունք կամ Բանկի գործունեությունն այլ կերպ կանխորոշելու հնարավորություններ, ապա Բանկին պատկանող գույքը չբավարարելու դեպքում այդ բաժնետերերի կամ այլ անձանց վրա կարող է դրվել լրացուցիչ (սուբսիդիար) պատասխանատվություն՝ Բանկի պարտավորությունների համար:

Վերոհիշյալ բաժնետերերի կամ այլ անձանց գործողությունները (անգործությունը) համարվում են Բանկի անվճարունակության (սնանկության) պատճառ միայն այն դեպքում, եթե նրանք օգտագործել են իրենց այդ իրավունքը կամ հնարավորությունները Բանկին որոշակի գործողություններ կատարել կամ չկատարել պարտադրելու նպատակով, նախօրոք իմանալով, որ այդ պատճառով Բանկը կհայտնվի անվճարունակության (սնանկության) վիճակում:

7.5. Բանկի կողմից բաց բաժանորդագրության միջոցով քվեարկող բաժնետոմսերի և քվեարկող բաժնետոմսերի փոխարկվող արժեթղթերի տեղաբաշխման դեպքում Բանկի բաժնետերերը չունեն քվեարկող բաժնետոմսերի և քվեարկող բաժնետոմսերի փոխարկվող արժեթղթերի ձեռքբերման նախապատվության իրավունք:

7.6. Ընկերության յուրաքանչյուր հասարակ (սովորական) բաժնետոմս տալիս է իր սեփականատեր հանդիսացող բաժնետիրոջը միևնույն իրավունքներն, այն է՝

ա) մասնակցել Ժողովին՝ վերջինիս իրավասությանը պատկանող բոլոր հարցերի նկատմամբ ձայնի իրավունքով.

բ) մասնակցել Բանկի կառավարմանը.

գ) ստանալ շահութաբաժիններ՝ Բանկի գործունեությունից առաջացած շահույթից.

դ) ստանալ Բանկի գործունեության վերաբերյալ ցանկացած տեղեկատվություն՝

գաղտնի փաստաթղթերից բացի, այդ թվում՝ սույն կանոնադրությամբ սահմանված կարգով ծանոթանալ Բանկի հաշվեկշռին, ֆինանսական և հարկային հաշվետվություններին.

ե) հանդես գալ առաջարկություններով ժողովներում և քվեարկել իրեն պատկանող բաժնետոմսերի ձայների չափով.

զ) առաջնահերթ կարգով ձեռք բերել Բանկի կողմից թողարկվող և տեղաբաշխվող բաժնետոմսերը, եթե "Բաժնետիրական ընկերությունների մասին" ՀՀ օրենքով և սույն կանոնադրությամբ այլ բան նախատեսված չէ,

է) Բանկի սեփական միջոցների հաշվին, Բանկի կանոնադրական կապիտալի չափն ավելացնելիս, անվճար ստանալ համապատասխան քանակությամբ հասարակ (սովորական) բաժնետոմսեր.

ը) Բանկի լուծարման դեպքում, ստանալ Բանկի գույքի (միջոցների)՝ իրեն հասանելիք մասը.

թ) սույն կանոնադրությամբ և օրենքով սահմանված կարգով, օտարել կամ այլ ձևով այլ անձանց փոխանցել իր սեփականությունը հանդիսացող բաժնետոմսերը.

ժ) դիմել դատարան՝ Ժողովի կողմից ընդունված և գործող օրենքներին, սույն կանոնադրությանն ու այլ իրավական ակտերին հակասող որոշումների բողոքարկման նպատակով.

ժա) Բանկից պահանջել բաժնետոմսերի հետգնման գնի որոշում և իրեն պատկանող բաժնետոմսերի կամ դրանց մի մասի հետգնում, եթե՝

- որոշում է ընդունվել Բանկի վերակազմակերպման, նախապատվության իրավունքի կասեցման կամ խոշոր գործարք կնքելու մասին, և նա քվեարկել է Բանկի վերակազմակերպման, նախապատվության իրավունքի կասեցման կամ խոշոր գործարքը կնքելու դեմ կամ այդ հարցերով քվեարկությանը չի մասնակցել.

- սույն կանոնադրության մեջ լրացումներ կամ փոփոխություններ են կատարվել, կամ հաստատվել է կանոնադրությունը նոր խմբագրությամբ, որի հետևանքով սահմանափակվել են նրա իրավունքները, և նա դեմ է քվեարկել կամ քվեարկությանը չի մասնակցել.

ժբ) ժողովներում իր իրավունքները ներկայացնելու համար լիազորել երրորդ անձի.

ժգ) օգտվել օրենսդրությամբ կամ սույն կանոնադրությամբ նախատեսված այլ իրավունքներից:

7.7. Բանկի բաժնետերը պարտավոր է՝

ա) բաժնետոմսերի թողարկման որոշմամբ սահմանված ժամկետներում լրիվ վճարել իր բաժնետոմսերի արժեքը.

բ) չհրապարակել Բանկի հաճախորդների և Բանկի գործունեության վերաբերյալ գաղտնիք ներկայացնող տեղեկությունները, այդ թվում՝ բանկային գաղտնիքը.

գ) Բանկի ձայնի իրավունքով 10 և ավելի տոկոսի հասարակ (սովորական)

բաժնետոմսերի տիրապետման դեպքում Բանկին հայտարարություն ներկայացնել իր հետ փոխկապակցված անձանց մասին.

դ) Բանկին հայտարարություն ներկայացնել իր մասնակցության միջոցով որևէ այլ անձի կողմից Բանկում անուղղակի նշանակալից մասնակցություն ձեռք բերելու կամ նման մասնակցության բացակայության մասին: Բաժնետիրոջ մասնակցության արդյունքում որևէ այլ անձի կողմից Բանկում անուղղակի նշանակալից մասնակցություն ձեռք բերելու դեպքում՝ ներկայացնել նաև անուղղակի նշանակալից մասնակցություն ձեռք բերող անձանց վերաբերյալ Կենտրոնական բանկի սահմանած փաստաթղթերը՝ նախնական համաձայնություն ստանալու համար.

ե) կատարել օրենքի, այլ իրավական ակտերի և սույն կանոնադրության պահանջները:

8. Բանկի շահույթի բաշխումը: Շահութաբաժինները

8.1. Տարեկան գործունեության արդյունքում, Բանկի ստացած համախառն եկամտի և օրենքով թույլատրված նվազեցումների դրական տարբերությունը՝ հարկվող շահույթը, ենթակա է հարկման՝ Հայաստանի Հանրապետության հարկային օրենսդրության համաձայն:

8.2. Բանկի զուտ շահույթը որոշվում է որպես Բանկի ստացած համախառն եկամտի, կատարված բոլոր նվազեցումների և վճարված շահութահարկի դրական տարբերություն:

8.3. Զուտ շահույթից ձևավորվում են Բանկի պահուստային հիմնադրամը, սույն կանոնադրությամբ և Ժողովի կողմից սահմանված այլ հիմնադրամներն ու վճարվում են տեղաբաշխված բաժնետոմսերի դիմաց շահութաբաժինները:

8.4. Տեղաբաշխված բաժնետոմսերի դիմաց շահութաբաժինները կարող են վճարվել զուտ շահույթից՝ ՀՀ դրամով, եռամսյակային և կիսամյակային՝ Բանկի խորհրդի որոշմամբ, ինչպես նաև տարեկան՝ Բանկի ժողովի որոշմամբ:

8.5. Տարեկան շահութաբաժնի չափի և դրա վճարման ձևի մասին որոշումն ընդունում է Ժողովը՝ Բանկի խորհրդի առաջարկությամբ, սահմանելով նաև վճարման ժամկետը:

8.6. Բանկն իրավունք չունի որոշում ընդունել (հայտարարել) շահութաբաժինների վճարման մասին, եթե՝

ա) Բանկը հետ չի գնել բաժնետոմսերը սույն կանոնադրության 7.6 կետի ժա) ենթակետում նշված դեպքերում.

բ) շահութաբաժիններ վճարելու որոշումն ընդունելու պահի դրությամբ, Բանկի վիճակը համապատասխանում է օրենքով սահմանված անվճարունակության (սնանկության) հայտանիշերին, կամ դրանք ի հայտ կգան շահութաբաժինների

վճարման հետևանքով.

գ) այդ պահին Բանկի կրած կորուստները (վնասները) հավասար են կամ գերազանցում են Բանկում առկա չբաշխված շահույթի գումարը:

9. Բանկի կառավարման մարմինները

9.1. Բանկի կառավարման մարմիններն են՝

- Բանկի բաժնետերերի ընդհանուր ժողովը (Ժողով).
- Բանկի խորհուրդը (այսուհետ՝ Խորհուրդ).
- Բանկի գործադիր մարմինը՝ Բանկի գործադիր տնօրեն (Վարչության նախագահը) (այսուհետ՝ Գործադիր տնօրեն) և Բանկի վարչությունը (այսուհետ՝ Վարչություն), (Գործադիր տնօրենը և Վարչության անդամները համատեղ այսուհետ՝ գործադիր մարմնի անդամներ):

10. Ժողովը: Իրավասությունները: Որոշումների ընդունումը

10.1. Ժողովը Բանկի կառավարման բարձրագույն մարմինն է: Բանկը պարտավոր է ամեն տարի գումարել բաժնետերերի տարեկան Ընդհանուր ժողով: Բաժնետերերի տարեկան Ընդհանուր ժողովը գումարվում է Բանկի հերթական ֆինանսական տարվա ավարտից հետո՝ վեցամսյա ժամկետում:

Ընդհանուր ժողովի անցկացման տարին, ամիսը, ամսաթիվը և կարգը, ինչպես նաև բաժնետերերին Ընդհանուր ժողովի անցկացման մասին ծանուցման կարգը և բաժնետերերին տրամադրվող նյութերի ցանկը սահմանում է Բանկի խորհուրդը՝ ՀՀ օրենսդրության պահանջներին համապատասխան:

10.2. Ժողովի բացառիկ իրավասություններն են՝

ա) Բանկի կանոնադրության հաստատումը, դրանում փոփոխությունների և լրացումների կատարումը, Բանկի կանոնադրության հաստատումը նոր խմբագրությամբ.

բ) Բանկի վերակազմակերպումը.

գ) Բանկի լուծարումը.

դ) ամփոփ, միջանկյալ և լուծարման հաշվեկշիռների հաստատումը, լուծարային հանձնաժողովի նշանակումը.

ե) Խորհրդի քանակական կազմի հաստատումը, դրա անդամների ընտրությունը և նրանց լիազորությունների վաղաժամկետ դադարեցումը: Խորհրդի քանակական կազմի հաստատման և դրա անդամների ընտրության հարցերը քննարկվում են բացառապես տարեկան Ժողովներում: Խորհրդի անդամների ընտրության հարցն արտահերթ Ժողովում կարող է քննարկվել, եթե վերջինս որոշում է ընդունել Խորհրդի կամ նրա առանձին անդամների լիազորությունների վաղաժամկետ դադարեցման մասին.

զ) հայտարարված բաժնետոմսերի ծավալի առավելագույն չափի սահմանումը.

է) Խորհրդի ներկայացմամբ Բանկի արտաքին աուդիտն իրականացնող անձի հաստատումը.

ը) Բանկի տարեկան ֆինանսական հաշվետվությունների, շահույթների և վնասների բաշխման հաստատումը: Տարեկան շահութաբաժինների վճարման մասին որոշման ընդունումը և տարեկան շահութաբաժինների չափի հաստատումը.

թ) Ժողովի վարման կարգի հաստատումը և հաշվիչ հանձնաժողովի ձևավորումը.

ժ) բաժնետոմսերի անվանական արժեքի մեծացման կամ լրացուցիչ բաժնետոմսերի տեղաբաշխման միջոցով կանոնադրական կապիտալի չափի ավելացումը.

ժա) բաժնետոմսերի համախմբումն (կոնսոլիդացիա) ու բաժանումը.

ժբ) Խորհրդի անդամների վարձատրության չափի սահմանումը.

ժգ) օրենքով նախատեսված դեպքերում բաժնետոմսերի ձեռքբերման նախապատվության իրավունքը չկիրառելու մասին որոշման ընդունումը.

ժդ) Բանկի կողմից բաժնետոմսերի ձեռքբերումը և հետգնումը օրենքով և սույն կանոնադրությամբ նախատեսված դեպքերում.

ժե) խոշոր գործարք կնքելու մասին որոշման ընդունումը, որի առարկա է հանդիսանում Բանկի գույքը և որի արժեքը գործարքը կնքելու մասին որոշումն ընդունելու պահի դրությամբ կազմում է Բանկի ակտիվների հաշվեկշռային արժեքի 50%-ից ավելին.

ժզ) գործարք և (կամ) փոխկապված գործարքներ կնքելու մասին որոշման ընդունումը, որի նպատակն է Բանկի քվեարկող բաժնետոմսերի կամ քվեարկող բաժնետոմսերի փոխարկվող այլ արժեթղթերի տեղաբաշխումը, որոնց քանակն ավելի է Բանկի՝ արդեն տեղաբաշխված քվեարկող բաժնետոմսերի քանակի 2 տոկոսից, գործարք, որով վճարման ենթակա գումարը կամ գույքի շուկայական արժեքը գերազանցում են Բանկի ակտիվների հաշվեկշռային արժեքի 2 տոկոսը և որոնցում առկա է շահագրգռվածություն, ինչպես նաև գործարք, որում շահագրգիռ են ճանաչվել Խորհրդի բոլոր անդամները.

ժէ) Բանկի կողմից բաժնետերերին տեղեկությունների և նյութերի հաղորդման ձևի որոշումը, ներառյալ զանգվածային լրատվության համապատասխան միջոցի ընտրությունը, եթե հաղորդումը պետք է իրականացվի նաև հրապարակային հայտարարության ձևով.

ժը) օրենքով և սույն կանոնադրությամբ սահմանված այլ իրավասություններ:

10.3. Սույն կանոնադրության 10.2 կետում նշված իրավասությունները հանդիսանում են Ժողովի բացառիկ իրավասությունները և չեն կարող փոխանցվել Խորհրդին, ինչպես նաև Բանկի գործադիր մարմնին կամ այլ անձանց:

10.4. Ժողովի քննարկմանը չեն կարող դրվել օրենքով կամ սույն կանոնադրությամբ Ժողովի իրավասությանը չվերապահված հարցեր:

10.5. Տարեկան Ընդհանուր ժողովից բացի գումարվող ժողովները համարվում են արտահերթ: Արտահերթ Ընդհանուր ժողովները գումարվում են անհետաձգելի հարցերի քննարկման համար:

Արտահերթ Ժողովը գումարվում է Խորհրդի որոշմամբ՝ սեփական նախաձեռնությամբ, գործադիր մարմնի, Բանկի ներքին աուդիտի ստորաբաժանման, Բանկի արտաքին աուդիտն իրականացնող անձի, Կենտրոնական բանկի կամ պահանջը ներկայացնելու դրությամբ Բանկի առնվազն 10 տոկոս քվեարկող բաժնետոմսերի սեփականատեր բաժնետիրոջ (բաժնետերերի) պահանջով:

10.6. Ժողովն իրավասու է (քվորում ունի), եթե Ժողովի մասնակիցների գրանցման ավարտի պահին գրանցվել են Բանկի բաժնետերերը (նրանց ներկայացուցիչները), որոնք համատեղ տիրապետում են Բանկի տեղաբաշխված քվեարկող բաժնետոմսերի 50-ից ավելի տոկոսին:

10.7. Ժողովին մասնակցելու իրավունք ունեն՝

ա) Բանկի հասարակ (սովորական) բաժնետոմսերի սեփականատերերը՝ իրենց պատկանող ձայների քանակով, ինչպես նաև անվանատերերը, եթե նրանք ներկայացնում են իրենց կողմից ներկայացվող Բանկի բաժնետերերի անվանումները և նրանց պատկանող բաժնետոմսերի քանակը հիմնավորող փաստաթղթերը.

բ) Խորհրդի անդամները, գործադիր մարմնի անդամները՝ խորհրդակցական ձայնի իրավունքով.

գ) Բանկի ներքին աուդիտի ստորաբաժանման անդամները՝ որպես դիտորդ.

դ) Բանկի արտաքին աուդիտն իրականացնող անձը՝ որպես դիտորդ (եթե նրա եզրակացությունն առկա է Ժողովի օրակարգի հարցերում).

ե) Կենտրոնական բանկի ներկայացուցիչները՝ որպես դիտորդ.

զ) Բանկի մյուս ղեկավարները և աշխատողները՝ Խորհրդի որոշմամբ:

10.8. Ժողովին մասնակցելու իրավունք ունեցող անձինք ծանուցվում են Ժողովի գումարման մասին՝ նրանց համապատասխան գրավոր ծանուցում ուղարկելու միջոցով:

Խորհրդի որոշմամբ, Բանկի ղեկավարների և աշխատողների Ժողովի գումարման մասին ծանուցումը կարող է կատարվել այլ ձևով:

Տարեկան Ժողովի գումարման մասին հայտարարությունը հրապարակվում է մամուլում և ինտերնետում՝ Բանկի տնային էջում:

10.9. Բաժնետերերին Ժողովի գումարման մասին ծանուցումը կատարվում է Ժողովի գումարման օրվանից առնվազն 15 օր առաջ:

10.10. Բանկի ձայնի իրավունք ունեցող բաժնետոմսերի առնվազն 2 տոկոսի սեփականատեր բաժնետերը Բանկի ֆինանսական տարվա ավարտից հետո՝ 60

օրվա ընթացքում, իրավունք ունի երկուսից ոչ ավելի առաջարկություններ ներկայացնել տարեկան Ժողովի օրակարգի վերաբերյալ, ինչպես նաև առաջարկել Խորհրդի անդամության թեկնածուներ:

Խորհուրդը քննարկում է ներկայացված առաջարկները և որոշում է ընդունում դրանք տարեկան Ժողովի օրակարգում ընդգրկելու կամ մերժելու մասին՝ սույն կետում նշված ժամկետը լրանալուց հետո՝ 15 օրվա ընթացքում:

10.11. Քվեարկությունը Ժողովում իրականացվում է "Բանկի մեկ քվերակող բաժնետոմս՝ մեկ ձայն" սկզբունքով:

10.12. Սույն կանոնադրության 10.2 կետի բ), ժա), ժգ), ժդ), ժե), ժզ) և ժէ) ենթակետերում նշված հարցերով որոշումները Ժողովն ընդունում է միայն Խորհրդի ներկայացմամբ:

10.13. Սույն կանոնադրության 10.2 կետի ա), բ), դ), զ) և ժե) ենթակետերում նշված հարցերով որոշումները Ժողովն ընդունում է դրան մասնակցող՝ քվեարկող բաժնետոմսերի սեփականատերերի ձայների 3/4-ով:

10.14. Սույն կանոնադրության 10.2 կետի գ) և ժդ) ենթակետերում նշված հարցերով որոշումները Ժողովն ընդունում է դրան մասնակցող՝ քվեարկող բաժնետոմսերի սեփականատերերի ձայների 3/4-ով, սակայն ոչ պակաս քվեարկող բոլոր բաժնետոմսերի սեփականատերերի ձայների 2/3-ից:

10.15. Սույն կանոնադրության 10.13 և 10.14 կետերում չնշված հարցերով որոշումները Ժողովն ընդունում է դրան մասնակցող՝ քվեարկող բաժնետոմսերի սեփականատերերի ձայների պարզ մեծամասնությամբ:

10.16. Սույն կանոնադրության 10.2 կետի բ), գ) և ը) ենթակետերում նշված հարցերի վերաբերյալ որոշումները չեն կարող ընդունվել հեռակա քվեարկության (հարցման) միջոցով:

10.17. Ժողովի արձանագրությունը կազմվում է Ժողովի ավարտից 5 օրվա ընթացքում՝ երկու օրինակից, որոնք ստորագրում են Ժողովի նախագահը և քարտուղարը: Ժողովի նախագահը պատասխանատվություն է կրում Ժողովի արձանագրությունում առկա տեղեկությունների հավաստիության համար:

Ընդհանուր ժողովի արձանագրության մեջ նշվում են՝

ա/ Ընդհանուր ժողովի գումարման տարին, ամիսը, ամսաթիվը և վայրը,

բ/ Բանկի տեղաբաշխված քվեարկող բաժնետոմսերի ձայների գումարային քանակը,

գ/ Ընդհանուր ժողովին մասնակցած բաժնետերերին պատկանող ձայների գումարային քանակը,

դ/ Ընդհանուր ժողովի նախագահը և քարտուղարը Ընդհանուր ժողովի օրակարգը:

Արձանագրությունը պետք է պարունակի Ընդհանուր ժողովում կայացած ելույթների հիմնական դրույթները, քվեարկության դրված հարցերը, այդ հարցերի

վերաբերյալ քվեարկության արդյունքները, Ընդհանուր ժողովի ընդունած որոշումները:

10.18. Ժողովի վարման կարգի (ներառյալ՝ հեռակա կարգով քվեարկության (հարցման) միջոցով ընդունվող որոշումները) մասին որոշումներ ընդունելու կարգը սահմանվում է Ժողովի հաստատած ներքին փաստաթղթերով

10.19. Բանկն ունի հաշվիչ հանձնաժողով, որի անդամներն ընտրվում են և լիազորությունների ժամկետը սահմանվում է բաժնետերերի Ընդհանուր ժողովի որոշմամբ՝ Խորհրդի ներկայացմամբ:

Հաշվիչ հանձնաժողովը բաղկացած է 3 անդամից, որոնք չեն կարող լինել Բանկի խորհրդի անդամներ, Բանկի Վարչության նախագահ կամ Բանկի Վարչության անդամներ, ինչպես նաև այն անձինք, որոնք առաջադրված են այդ պաշտոնների թեկնածուներ:

Հաշվիչ հանձնաժողովը որոշում է Ընդհանուր ժողովի քվորումը, բաժնետերերին և նրանց ներկայացուցիչներին բացատրություն է տալիս Ընդհանուր ժողովում օրակարգի հարցերի քվեարկման կարգի վերաբերյալ, ապահովում է քվեարկության սահմանված կարգը և բաժնետերերի քվեարկությանը մասնակցելու իրավունքը, ամփոփում է քվեարկության արդյունքները, դրանց վերաբերյալ կազմում է արձանագրություն և Բանկի արխիվ է փոխանցում քվեաթերթիկները:

10.20. Եթե Բանկի բաժնետերերին օրենքով սահմանված կարգով քվեաթերթիկներ են ուղարկվել, ապա քվորումի հաշվարկման և քվեարկության արդյունքների ամփոփման համար Բանկի կողմից հաշվի են առնվում նաև Ընդհանուր ժողովի մասնակիցների գրանցման ավարտի պահին ստացված քվեաթերթիկներով տրամադրվող ձայները:

10.21. Քվորումի բացակայության դեպքում հայտարարվում է նոր Ընդհանուր ժողովի գումարման տարին, ամիսը, ամսաթիվը: Նոր Ընդհանուր ժողովի գումարման դեպքում օրակարգի փոփոխություն չի թույլատրվում: Չկայացած Ընդհանուր ժողովի փոխարեն գումարվող նոր Ընդհանուր ժողովն իրավասու է, եթե մասնակիցների գրանցման ավարտի պահին գրանցվել են Բանկի բաժնետերերը (նրանց ներկայացուցիչները), որոնք համատեղ տիրապետում են Բանկի տեղաբաշխված քվեարկող բաժնետոմսերի 30-ից ավելի տոկոսին:

10.22. Բանկի բաժնետերերի ծանուցումը նոր Ընդհանուր ժողովի գումարման մասին կատարվում է սույն կանոնադրությամբ սահմանված կարգով, բայց Ընդհանուր ժողովի գումարման օրվանից առնվազն 10 օր առաջ: Եթե քվորումի բացակայության պատճառով չկայացած Ընդհանուր ժողովի գումարման ամսաթիվը տեղափոխվում է 20 օրից պակաս ժամկետով, ապա մասնակցելու իրավունք ունեցող բաժնետերերի նոր ցուցակ չի կազմվում:

10.23. Քվեարկությունները կատարվում են քվեաթերթիկների միջոցով: Քվեաթերթիկի ձևը և բովանդակությունը հաստատվում է Բանկի խորհրդի

որոշմամբ: Քվեաթերթիկները տրվում են Ընդհանուր ժողովին մասնակցելու համար գրանցված բաժնետիրոջը (նրա ներկայացուցչին)՝ Ընդհանուր ժողովի քվորումի առկայության դեպքում:

10.24. Քվեաթերթիկը պետք է պարունակի հետևյալ տեղեկությունները՝

ա/ Բանկի անվանումը,

բ/ Ընդհանուր ժողովի գումարման տարին, ամիսը, ամսաթիվը, ժամը և վայրը,

գ/ քվեարկության դրվող յուրաքանչյուր հարցի ձևակերպումը և նրա քննարկման հերթականությունը,

դ/ քվեարկության դրված յուրաքանչյուր հարցի վերաբերյալ քվեարկության տարբերակները՝ "կողմ", "դեմ", "ձեռնպահ": Գումարային (կումուլյատիվ) քվեարկության անցկացման դեպքում քվեաթերթիկը պետք է նախատեսի քվեարկության կարգի առանձնահատկությունները,

ե/ լրացված քվեաթերթիկները Բանկի կողմից ընդունելու տարին, ամիսը, ամսաթիվը, ժամը և վայրը, եթե բաժնետերը քվեարկում է հեռակա կարգով,

զ/ ցուցում այն մասին, որ քվեաթերթիկը պետք է ստորագրվի բաժնետիրոջ (ներկայացուցչի) կողմից,

է/ քվեաթերթիկը լրացնելու կարգի պարզաբանումը:

10.25. Բանկի խորհրդի ընտրության դեպքում քվեաթերթիկը պետք է թեկնածուների անունից բացի նրանց մասին պարունակի նաև անհատականացնող այլ տվյալներ:

10.26. Քվեարկությունը բաժնետերերի Ընդհանուր ժողովում իրականացվում է "Բանկի մեկ քվեարկող բաժնետոմս՝ մեկ ձայն" սկզբունքով, բացառությամբ՝ Բանկի խորհրդի անդամների ընտրության, երբ կիրառվում է գումարային (կումուլյատիվ) քվեարկության սկզբունքը:

10.27. Խախտմամբ լրացված քվեաթերթիկները համարվում են անվավեր և ձայների հաշվառման ժամանակ հաշվի չեն առնվում: Եթե քվեաթերթիկը բովանդակում է քվեարկության դրված մի քանի հարցեր, ապա նշված պահանջի խախտումը մեկ կամ մի քանի հարցի նկատմամբ չի բերում անբողջ քվեաթերթիկի անվավեր ճանաչմանը:

10.28. Քվեարկության արդյունքներով Բանկի հաշվիչ հանձնաժողովի կողմից քվեարկության արդյունքների վերաբերյալ կազմվում է արձանագրություն, որն ստորագրում են հաշվիչ հանձնաժողովի անդամները:

10.29. Արձանագրությունը կազմելուց և այն ստորագրելուց անմիջապես հետո քվեաթերթիկները զմռսում է հաշվիչ հանձնաժողովը և հանձնում Բանկի արխիվ՝ պահպանության համար:

10.30. Քվեարկության արդյունքները հայտարարվում են տվյալ Ընդհանուր ժողովում, կամ Ընդհանուր ժողովի ավարտից հետո բաժնետերերը տեղեկացվում են քվեարկության արդյունքներին՝ հաշվետվության հրապարակման կամ այն բաժնետերերին ուղարկելու միջոցով:

11. Խորհուրդը

11.1. Խորհուրդն իրականացնում է Բանկի գործունեության ընդհանուր ղեկավարումը՝ օրենքով և սույն կանոնադրությամբ Խորհրդի իրավասությանը վերապահված հարցերի սահմաններում:

11.2. Խորհուրդը կազմվում է առնվազն 5 իսկ առավելագույնը՝ 7 անդամից, որը սահմանվում է Ժողովի որոշմամբ:

11.3. Խորհրդի անդամներն ընտրվում են տարեկան Ժողովում՝ Բանկի ներկա բաժնետերերի կողմից, իսկ Խորհրդի անդամի լիազորությունների վաղաժամկետ դադարեցման դեպքում՝ արտահերթ Ժողովում Բանկի ներկա բաժնետերերի կողմից՝ օրենքով և սույն կանոնադրությամբ սահմանված կարգով:

11.4. Ժողովին՝ Խորհրդի անդամների թեկնածուների վերաբերյալ առաջարկություններ կարող են ներկայացնել Բանկի բաժնետերերը և Խորհուրդը:

11.5. Բանկի այն բաժնետերերը, որոնք Ժողովին մասնակցելու իրավունք ունեցող բաժնետերերի ցուցակը կազմելու օրվա դրությամբ տիրապետում են Բանկի տեղաբաշխված քվեարկող բաժնետոմսերի 10 և ավելի տոկոսին, իրավունք ունեն առանց ընտրության ընդգրկվելու Խորհրդի կազմում կամ դրանում նշանակելու իրենց ներկայացուցչին:

11.6. Բանկի այն բաժնետերերը, որոնք Ժողովին մասնակցելու իրավունք ունեցող բաժնետերերի ցուցակը կազմելու օրվա դրությամբ տիրապետում են Բանկի տեղաբաշխված քվեարկող բաժնետոմսերի մինչև 10 տոկոսին, կարող են, օրենքով սահմանված կարգով, բաժնետերերի խումբ ստեղծելու մասին պայմանագիր կնքելով, միավորել և Բանկի տեղաբաշխված քվեարկող բաժնետոմսերի 10 և ավելի տոկոսը համալրելու դեպքում առանց Ժողովի կողմից ընտրության ընդգրկել իրենց ներկայացուցչին Խորհրդի կազմում:

11.7. Բանկի կանոնադրական կապիտալում փոքր մասնակցություն ունեցող մասնակիցներն իրավունք ունեն իրենց շահերը ներկայացնող ներկայացուցչին ընդգրկելու Խորհրդի կազմում:

Սույն մասի կիրառման առումով Բանկի կանոնադրական կապիտալում փոքր մասնակցություն ունեցող մասնակից է համարվում Բանկի տեղաբաշխված քվեարկող բաժնետոմսերի (բաժնեմասերի, փայերի) 10 տոկոսից պակասին տիրապետող այն մասնակիցը, որը չի կնքել սույն կետի երրորդ մասում նշված պայմանագիրը: Բանկի կանոնադրական կապիտալում փոքր մասնակցություն ունեցող մասնակիցների միասնական ներկայացուցիչը պետք է առաջադրվի նրանց կողմից և ընդգրկվի Խորհրդի կազմում առանց Ժողովի կողմից ընտրության:

Բանկի կանոնադրական կապիտալում փոքր մասնակցություն ունեցող մասնակիցների ներկայացուցչի ընտրությանը մասնակցում են միայն Ժողովի նիստին ներկա փոքր մասնակցություն ունեցող մասնակիցները կամ նրանց

ներկայացուցիչները, թեկուզև դրանց թիվը կազմի մեկ: Բանկի կանոնադրական կապիտալում փոքր մասնակցություն ունեցող մասնակիցների ներկայացուցչի ընտրությանը չեն մասնակցում սույն կետի երրորդ մասում նշված պայմանագիրը կնքած Բանկի մասնակիցները:

11.8. Խորհրդի անդամ կարող է լինել Հայաստանի Հանրապետության քաղաքացի կամ օտարերկրյա պետության քաղաքացի հանդիսացող այն անձը, որի տվյալները բավարարում են Հայաստանի Հանրապետության օրենքներով և Կենտրոնական բանկի իրավական ակտերով սահմանված պահանջներին:

11.9. Խորհրդի անդամները չպետք է միմյանց հետ փոխկապակցված լինեն: Խորհրդի անդամները և գործադիր մարմնի անդամները չեն կարող լինել միմյանց հետ փոխկապակցված անձինք: Խորհրդի անդամների պաշտոնավարման ժամկետը 5 տարի է: Խորհրդի անդամի պաշտոնում վերընտրվելը չի սահմանափակվում:

11.10. Խորհրդի անդամի հետ աշխատանքային պայմանագիր կնքելու հիմք է հանդիսանում Ժողովի որոշումը: Աշխատանքային պայմանագիրը Բանկի անունից ստորագրում է Ժողովի նախագահը:

11.11. Խորհուրդն իր աշխատանքն արդյունավետ կազմակերպելու նպատակով կարող է ստեղծել հանձնաժողովներ: Խորհրդին կից հանձնաժողովներում կարող են ընդգրկվել Խորհրդի անդամները և Բանկի այլ ղեկավարներ կամ աշխատողներ: Խորհրդին կից հանձնաժողովների որոշումներն ունեն խորհրդակցական բնույթ:

11.12. Խորհրդի նախագահն ընտրվում է Խորհրդի կողմից՝ Խորհրդի անդամների կազմից:

Խորհրդի նախագահը՝

ա) կազմակերպում է Խորհրդի աշխատանքները.

բ) գումարում և նախագահում է Խորհրդի նիստերը.

գ) կազմակերպում է Խորհրդի նիստերի արձանագրությունների վարումը.

դ) նախագահում է Ժողովում.

ե) Բանկի անունից ստորագրում է Բանկի գործադիր տնօրենի և Բանկի ներքին աուդիտի ստորաբաժանման ղեկավարի հետ աշխատանքային պայմանագրերը:

11.13. Խորհրդի նախագահի բացակայության կամ պաշտոնեական պարտականությունների կատարման անհնարինության դեպքում, նրա պարտականությունները Խորհրդի որոշմամբ կատարում է Խորհրդի անդամներից մեկը: Խորհրդի նիստերը հրավիրվում են առնվազն երկու ամիսը մեկ: Խորհրդի նիստի մասին ծանուցումը խորհրդի անդամներին ուղարկվում է նիստից առնվազն յոթ օր առաջ՝ էլեկտրոնային եղանակով, ֆաքսի միջոցով, փոստով կամ կապի այլ միջոցի օգտագործմամբ, այդ թվում հնարավոր է նաև հեռախոսագրերի կիրառումը: Հրատապ որոշումներ կայացնելու անհրաժեշտության դեպքում ծանուցումը կարող է ուղարկվել սույն կետում նշված ժամկետից ավելի կարճ ժամկետում:

11.14. Խորհրդի նիստերը գումարում է Խորհրդի նախագահը՝ սեփական նախաձեռնությամբ, ինչպես նաև, Խորհրդի անդամի, Գործադիր տնօրենի, Վարչության, Բանկի ներքին աուդիտի ստորաբաժանման ղեկավարի, Բանկի արտաքին աուդիտն իրականացնող անձի, Կենտրոնական բանկի խորհրդի, ինչպես նաև Բանկի քվեարկող բաժնետոմսերի 5 կամ ավելի տոկոս ունեցող բաժնետիրոջ (բաժնետերերի) գրավոր պահանջով:

11.15. Խորհրդի նիստերի գումարման և անցկացման կարգը սահմանվում է Ժողովի կողմից հաստատված Խորհրդի կանոնակարգով: Հեռակա կարգով նիստերի անցկացման դեպքում Խորհրդի որոշումներն ընդունվում են հեռակա քվեարկության (հարցման) միջոցով, ընդ որում հեռախոսային կապի, հեռուստակապի կամ կապի այլ միջոցներով՝ իրական ժամանակի ռեժիմում խորհրդի նիստի բոլոր մասնակիցների միմյանց հետ հաղորդկցման դեպքում նիստը հեռակա կարգով անցկացված նիստ չի համարվում: Հեռակա քվեարկությունը կատարվում է քվեաթերթիկների օգտագործմամբ, որոնք Խորհրդի անդամներին են ուղարկվում էլեկտրոնային եղանակով, ֆաքսի միջոցով, փոստով կամ կապի այլ միջոցի օգտագործմամբ՝ քննարկվող հարցի վերաբերյալ համապատասխան որոշում ընդունելու համար անհրաժեշտ տեղեկատվության հետ միասին: Քվեաթերթիկի ուղարկումը համարվում է նաև Խորհրդի նիստի մասին ծանուցում: Խորհրդի անդամները լրացված քվեաթերթիկները Բանկ են ուղարկում էլեկտրոնային եղանակով, ֆաքսի միջոցով, փոստով կամ կապի այլ միջոցի օգտագործմամբ: Լրացված քվեաթերթիկների արդյունքներն, ամփոփվում և համապատասխան արձանագրության (լրացված քվեաթերթիկները պարտադիր կցվում են արձանագրությանը) տեսքով Խորհդրի նախագահին են ներկայացվում Խորհդրի քարտուղարի կողմից:

11.16. Խորհրդի նիստն իրավասու է (քվորում ունի), եթե Խորհրդի նիստին մասնակցում են Խորհրդի անդամների կեսը: Հեռակա քվեարկության դեպքում, եթե քվեարկել են խորհրդի անդամների մեծամասնությունը:

Խորհրդի որոշումներն ընդունվում են նիստին ներկա Խորհրդի անդամների ձայների մեծամասնությամբ, եթե սույն կանոնադրությամբ ձայների ավելի մեծ քանակ նախատեսված չէ: Ձայների և քվեարկության իրավունքի փոխանցումն այլ անձի (այդ թվում՝ Խորհրդի այլ անդամի) չի թույլատրվում, ձայների հավասարության դեպքում Խորհրդի նախագահի ձայնը որոշիչ է, ընդ որում՝ Խորհրդի նախագահը պարտավոր է իր կարծիքը հայտնել վերջինը:

11.17. Խորհրդի նիստերի բոլոր հարցերի քննարկումը կարող է տեղի ունենալ միայն Գործադիր տնօրենի պարտադիր մասնակցությամբ, բացառությամբ Գործադիր տնօրենի լիազորությունների վաղաժամկետ դադարեցման, ինչպես նաև նրա վարձատրության պայմանների հաստատման հարցերի: Գործադիր տնօրենը մասնակցում է Խորհրդի նիստերին խորհրդակցական ձայնի իրավունքով:

11.18. Խորհրդի նիստերին հրավիրվում է Բանկի ներքին աուդիտի

ստորաբաժանման ղեկավարը: Բանկի ներքին աուդիտի ստորաբաժանման ղեկավարը մասնակցում է Խորհրդի նիստերին խորհրդակցական ձայնի իրավունքով:

Սույն կանոնադրության 12.1 կետի գ) ենթակետով նախատեսված հարցերի քննարկմանը Բանկի ներքին աուդիտի ստորաբաժանման ղեկավարը կարող է չհրավիրվել:

11.19. Խորհրդի նիստերին այլ անձանց մասնակցության իրավունքը որոշում է Խորհրդի նախագահը՝ ըստ անհրաժեշտության:

11.20. Խորհրդի նիստերն արձանագրվում են: Նիստի արձանագրությունը կազմվում է նիստից հետո 10-օրյա ժամկետում:

Խորհրդի նիստի արձանագրությունը կազմվում է պատշաճ մանրամասնությամբ: Խորհրդի նիստի արձանագրությունն ստորագրում են նիստին մասնակցող բոլոր անդամները, որոնք և պատասխանատվություն են կրում արձանագրությունում առկա տեղեկությունների ճշտության և հավաստիության համար:

11.21. Խորհրդի նիստերը վարում է Խորհրդի նախագահը, որն ստորագրում է նիստի որոշումները: Խորհրդի նախագահը պատասխանատվություն է կրում որոշման մեջ առկա տեղեկությունների հավաստիության համար:

12. Խորհրդի իրավասությունները

12.1. Խորհրդի իրավասություններն են՝

ա) Բանկի գործունեության հիմնական ուղղությունների որոշումը, ներառյալ Բանկի հեռանկարային զարգացման ծրագրի հաստատումը.

բ) Ժողովի տարեկան և արտահերթ նիստերի գումարումը, օրակարգի հաստատումը, ինչպես նաև դրանց գումարման և անցկացման կազմակերպման հետ կապված նախապատրաստական աշխատանքների իրականացման ապահովումը.

գ) Բանկի գործադիր մարմնի անդամների նշանակումը, նրանց լիազորությունների վաղաժամկետ դադարեցումը և վարձատրության պայմանների հաստատումը.

դ) Բանկում ներքին հսկողության ստանդարտների սահմանումը, Բանկի ներքին աուդիտի ստորաբաժանման ձևավորումը, նրա տարեկան աշխատանքային ծրագրի հաստատումը, ներքին աուդիտի աշխատողների լիազորությունների վաղաժամկետ դադարեցումը և վարձատրության պայմանների հաստատումը.

ե) Բանկի տարեկան ծախսերի նախահաշվի ու կատարողականի հաստատումը.

զ) Բանկի ներքին վարչակազմակերպական կառուցվածքի հաստատումը.

է) Բանկի կառուցվածքային ստորաբաժանումների միջև գործառութային

պարտականությունների բաշխումը.

ը) շահութաբաժինների վճարման վերաբերյալ Ժողովին առաջարկությունների ներկայացումը, այդ թվում՝ շահութաբաժինների յուրաքանչյուր վճարման համար շահութաբաժիններ ստանալու իրավունք ունեցող Բանկի բաժնետերերի ցուցակի կազմումը, որում պետք է ընգրկվեն Բանկի այն բաժնետերերը, որոնք ընդգրկվել են Բանկի բաժնետերերի ռեեստրում՝ Բանկի տարեկան Ժողովին մասնակցելու իրավունք ունեցող բաժնետերերի ցուցակը կազմելու օրվա դրությամբ.

թ) Բանկի տարեկան ֆինանսական հաշվետվությունների նախնական հաստատումը և Ժողովին ներկայացումը.

ժ) Ժողովի հաստատմանը Բանկի արտաքին աուդիտն իրականացնող անձի ներկայացումը.

ժա) Բանկի արտաքին աուդիտն իրականացնող անձին վճարման չափի սահմանումը.

ժբ) Բանկում իրականացված աուդիտորական կամ այլ ստուգումների արդյունքում, անհրաժեշտության դեպքում՝ բացահայտված թերությունների վերացմանն ուղղված միջոցառումների նախաձեռնումն ու դրանց իրականացման վերահսկումը.

ժգ) Բանկի կողմից օրենքով և սույն կանոնադրությամբ սահմանված ֆինանսական գործառնությունների իրականացման կարգը սահմանող ներքին իրավական ակտերի ընդունումը.

ժդ) Բանկի առանձնացված և կառուցվածքային ստորաբաժանումների կանոնադրությունների ու կանոնակարգերի հաստատումը.

ժե) դուստր կամ կախյալ ընկերությունների ստեղծումը և (կամ) դրանցում մասնակցությունը.

ժզ) առևտրային կազմակերպությունների միությունների հիմնադրումը և (կամ) դրանցում մասնակցությունը.

ժէ) սույն կանոնադրության 10.2 կետի բ), ժա), ժգ), ժդ), ժե), ժզ) և ժէ) ենթակետերում նշված հարցերի ներկայացումը Ժողովին.

ժը) Բանկի պարտատոմսերի և այլ արժեթղթերի տեղաբաշխման մասին որոշման ընդունումը.

ժթ) Բանկի պահուստային և այլ հիմնադրամների օգտագործումը.

ի) Բանկի մասնաճյուղերի, ներկայացուցչությունների և հիմնարկների ստեղծումը.

իա) Բանկի հաշվապահական հաշվառման քաղաքականության՝ հաշվապահական հաշվառում վարելու և ֆինանսական հաշվետվություններ կազմելու նպատակով կիրառվող սկզբունքների, հիմունքների, եղանակների, կանոնների և կարգերի սահմանումը.

իբ) խոշոր գործարք կնքելու մասին որոշման ընդունումը, որի առարկա է

հանդիսանում Բանկի գույքը և որի արժեքը գործարքը կնքելու մասին որոշումն ընդունելու պահի դրությամբ կազմում է Բանկի ակտիվների հաշվեկշռային արժեքի 25-ից 50 տոկոսը.

իգ) շահագրգռվածության առկայության դեպքում գործարքներ կնքելու մասին որոշման ընդունումը.

իդ) Բանկի գույքի շուկայական արժեքի որոշումը: Բանկի պարտապանի պարտավորության վրա տոկոսների և տույժերի հաշվարկի դադարեցման, պարտքերի զեղչման, կամ ներման մասին որոշումների ընդունումը.

իե) Բանկի առևտրային գաղտնիք հանդիսացող տեղեկությունների ցանկի հաստատումը.

իզ) օրենքով և սույն կանոնադրությամբ նախատեսված այլ որոշումների ընդունումը:

12.2. Սույն կանոնադրության 12.1 կետում նշված հարցերով որոշումների ընդունումը վերապահված է Խորհրդի բացառիկ իրավասությանը և չի կարող փոխանցվել Գործադիր մարմնին կամ այլ անձանց:

12.3. Սույն կանոնադրության 12.1 կետի իբ) ենթակետում նշված հարցերի մասին որոշումը Խորհուրդը պետք է ընդունի միաձայն, իսկ օրենքով սահմանված դեպքերում հարցի քննարկումը ներկայացնել Ժողովին:

12.4. Սույն կանոնադրության 12.1 կետի իգ) ենթակետում նշված հարցերի մասին որոշումն ընդունում է Խորհուրդը՝ գործարքը կնքելու մեջ շահագրգռվածություն չունեցող Խորհրդի անդամների մեծամասնությամբ:

12.5. Առնվազն տարին մեկ անգամ, Խորհուրդն իր նիստում քննարկում է Բանկի արտաքին աուդիտն իրականացնող անձի հաշվետվությունը (նամակ ղեկավարությանը), ինչպես նաև քննարկում և անհրաժեշտության դեպքում՝ վերանայում է Բանկի գործունեության հիմնական ուղղությունները, ռազմավարությունը, կարգերն ու ներքին իրավական այլ ակտերը:

Առնվազն եռամսյակը մեկ անգամ, Խորհուրդն իր նիստում քննարկում է Բանկի ներքին աուդիտի ստորաբաժանման, Գործադիր տնօրենի և Բանկի գլխավոր հաշվապահի հաշվետվությունները՝ իր սահմանած կարգով և ձևով:

12.6. Բանկի Գործադիր տնօրենի հաշվետվությունը պետք է առնվազն ներառի Բանկի, այդ թվում՝ առանձնացված ստորաբաժանումների, ֆինանսատնտեսական գործունեության ծրագրերի, Ժողովի և Խորհրդի կողմից տրված հանձնարարականների կատարման, Բանկի հիմնական տնտեսական նորմատիվների պահպանման Բանկի առաքելության իրականացման, այլ գործառույթների ու ցուցանիշների կատարման գնահատականը:

12.7. Բանկի ներքին աուդիտի ստորաբաժանման հաշվետվությունը պետք է առնվազն ներառի սույն կանոնադրության 16.3 կետում նշված հաշվետվությունները, ինչպես նաև ընթացիկ գործունեության և գործառնական ռիսկերի կառավարման,

օրենքների, այլ իրավական ակտերի ու Բանկի ներքին ակտերի, Խորհրդի կողմից Բանկի գործադիր մարմնին տրված հանձնարարականների և Բանկի ներքին հսկողության համակարգի գնահատականները:

12.8. Բանկի գլխավոր հաշվապահի հաշվետվությունը պետք է առնվազն ներառի Բանկի հաշվապահական հաշվառման վարման վիճակի և հավաստիության, միջանկյալ և տարեկան ֆինանսական հաշվետվությունների և վիճակագրական հաշվետվությունների ներկայացման, ինչպես նաև Բանկի մասին տեղեկատվության հրապարակման հավաստիության գնահատականը:

13. Խորհրդի անդամի լիազորությունների դադարման հիմքերը

13.1. Ժողովի կողմից Խորհրդի անդամի լիազորությունները վաղաժամկետ դադարեցվում են իր դիմումի համաձայն կամ եթե՝

ա) նա դատարանի օրինական ուժի մեջ մտած վճռով ճանաչվել է անգործունակ կամ սահմանափակ գործունակ.

բ) նրա պաշտոնավարման ընթացքում ի հայտ են եկել այնպիսի հանգամանքներ, որոնց ուժով նրան արգելվում է լինել բանկի խորհրդի անդամ (բանկի ղեկավար).

գ) նա մեկ տարվա ընթացքում բացակայել է Խորհրդի նիստերի առնվազն 1/4-ից անհարգելի պատճառներով կամ ընդհանուր առմամբ (ներառյալ հարգելի և անհարգելի բացակայությունները) նիստերի առնվազն կեսից: Սույն ենթակետի իմաստով իրական ժամանակի ռեժիմով և հեռակա (հարցմամբ) մասնակցությունը համարվում է լիարժեք մասնակցություն.

դ) նա օրենքով սահմանված կարգով որակազրկվել է կամ զրկվել է որոշակի պաշտոն վարելու իրավունքից:

13.2. Խորհրդի անդամի լիազորությունները վաղաժամկետ կարող են դադարեցվել նաև լիազորությունների մնացած ժամանակահատվածի, իսկ եթե այդ ժամանակահատվածը մեկ տարուց ավելի է, ապա մեկ տարվա համար սահմանված աշխատավարձը Բանկի կողմից նրան փոխհատուցելու պայմանով:

Բանկն իրավունք ունի Խորհրդի անդամի պաշտոնից ազատված անձից դատական կարգով հետ պահանջելու սույն կետի առաջին պարբերությամբ նրան փոխհատուցված աշխատավարձը՝ դատարանում ապացուցելով Խորհրդի անդամի կողմից պաշտոնեական պարտականությունների թերացման փաստը:

14. Գործադիր մարմինը

14.1. Բանկի ընթացիկ գործունեության ղեկավարումն իրականացնում է Բանկի գործադիր մարմինը՝ Բանկի Վարչությունը և Գործադիր տնօրենը: Գործադիր տնօրեն, նրա տեղակալ, Վարչության անդամ չի կարող լինել այն անձը, որը չի

համապատասխանում Կենտրոնական բանկի որակավորման համապատասխանության չափանիշներին և (կամ) որին օրենքով արգելված է լինել բանկի ղեկավար: Վարչության կազմը ձևավորվում է Խորհրդի որոշմամբ, ընդ որում Վարչության կազմում պարտադիր ընդգրկվում են Գործադիր տնօրենը, նրա տեղակալները, գլխավոր հաշվապահը:

14.2. Բանկի Վարչությունը գործում է սույն կանոնադրության, ինչպես նաև Խորհրդի կողմից հաստատված՝ Վարչության կանոնակարգի հիման վրա, որը սահմանում է Բանկի Վարչության նիստերի հրավիրման ու անցկացման ժամկետներն ու կարգը, ինչպես նաև նրա կողմից որոշումների ընդունման կարգը:

14.3. Բանկի Վարչությունը՝

ա/ սահմանում է Բանկի կողմից մատուցվող ծառայությունների սակագները, վարկերի, ավանդների և այլ տոկոսադրույքները.

բ) հաստատում է Բանկի աշխատատեղերը, աշխատանքի խթանման և խրախուսման պայմանները.

գ) քննարկում է սույն կանոնադրության 14.9 կետի ա), զ), թ), ժգ), ժդ) ենթակետերով նախատեսված հարցերը, որոշումներ է ընդունում դրանց վերաբերյալ.

դ) քննարկում և որոշումներ է ընդունում վերստուգումների, ստուգումների, կառուցվածքային և առանձնացված ստորաբաժանումների ղեկավարների հաշվետվությունների վերաբերյալ.

ե) քննարկում և որոշումներ է ընդունում Բանկի գույքի օտարման գործարքների վերաբերյալ.

զ) քննարկում և որոշումներ է ընդունում վարկերի տրամադրման վերաբերյալ.

է) քննարկում և որոշումներ է ընդունում մասնաճյուղեր և ներկայացուցչություններ ստեղծելու, դրանց գործունեությունը դադարեցնելու նպատակահամարության մասին.

ը) քննարկում և որոշումներ է ընդունում Բանկի գլխամասի, մասնաճյուղերի և ներկայացուցչությունների գործունեության ամսական և (կամ) եռամսյակային կատարողականների մասին.

թ) հաստատում է կառուցվածքային ստորաբաժանումների աշխատանքային գործունեության տարեկան պլանները և հաշվետվությունները.

14.4. Բանկի Վարչության նիստն իրավասու է (քվորում ունի), եթե նիստին անձնական մասնակցության կամ հեռակա քվեարկության ձևով (հարցման միջոցով) մասնակցում են Վարչության անդամների կեսը: Բանկի Վարչության որոշումներն ընդունվում են նիստին ներկա Վարչության անդամների ձայների մեծամասնությամբ: Վարչության յուրաքանչյուր անդամ ունի մեկ ձայն: Քվեարկության ժամանակ Վարչության յուրաքանչյուր անդամ ունի ձայնի իրավունք: Ձայնի և քվեարկության իրավունքի փոխանցումն այլ անձի (այդ թվում՝ Վարչության

այլ անդամի) չի թույլատրվում:

Գործադիր տնօրենն ունի որոշիչ ձայնի իրավունք և պարտավոր է իր կարծիքը ներկայացված հարցի վերաբերյալ հայտնել վերջինը:

14.5. Բանկի Վարչության նիստերը գումարում է Գործադիր տնօրենը՝ առնվազն ամիսը մեկ անգամ, ինչպես նաև՝ ըստ անհրաժեշտության:

Վարչության նիստին խորհրդակցական ձայնի իրավունքով հրավիրվում է Բանկի ներքին աուդիտի ղեկավարը, ինչպես նաև ըստ անհրաժեշտության կարող են հրավիրվել այլ անձինք:

14.6. Վարչության նիստերն արձանագրվում են: Վարչության նիստերի արձանագրությունները ներկայացվում են Բանկի Խորհրդին, Բանկի ներքին աուդիտին, Բանկի արտաքին աուդիտն իրականացնող անձին՝ նրանց պահանջով: Նիստի արձանագրությունը կազմվում է նիստի ավարտից հետո՝ 10-օրյա ժամկետում: Արձանագրությունում նշվում են՝

ա) նիստի գումարման տարին, ամիսը, ամսաթիվը, ժամը և վայրը.

բ) նիստին մասնակցած անձինք.

գ) նիստի օրակարգը.

դ) քվեարկության դրված հարցերը, ինչպես նաև քվեարկության արդյունքներն ըստ նիստին մասնակցած՝ Վարչության յուրաքանչյուր անդամի.

ե) քվեարկության դրված հարցերի վերաբերյալ Վարչության անդամների և Վարչության նիստին մասնակցած այլ անձանց կարծիքները.

զ) նիստում ընդունված որոշումները:

Վարչության նիստի արձանագրությունը ստորագրում են նիստին մասնակցող բոլոր անդամները, որոնք և պատասխանատվություն են կրում արձանագրությունում առկա տեղեկությունների հավաստիության համար:

Վարչության նիստերը կազմակերպում և վարում է Գործադիր տնօրենը, որը ստորագրում է նիստերի որոշումները: Վարչության նախագահը պատասխանատվություն է կրում որոշումների մեջ առկա տեղեկությունների հավաստիության համար:

14.7. Գործադիր տնօրենը կարող է ունենալ տեղակալներ: Գործադիր տնօրենը նշանակվում է Խորհրդի կողմից, Գործադիր տնօրենի տեղակալները՝ Խորհրդի կողմից՝ Գործադիր տնօրենի ներկայացմամբ:

14.8. Գործադիր տնօրենը, որպես իր բացառիկ իրավասություն, ներկայացնում է Բանկը Հայաստանի Հանրապետությունում և օտարերկրյա պետություններում, Բանկի անունից կնքում է գործարքներ, գործում է առանց լիազորագրի, տալիս է լիազորագրեր:

14.9. Գործադիր տնօրենը՝

ա) Խորհրդի հաստատմանն է ներկայացնում Խորհրդի կողմից հաստատվող Բանկի՝ ներքին իրավական ակտերը, առանձնացված ստորաբաժանումների կանոնադրությունները, վարչակազմակերպական կառուցվածքը.

բ) տնօրինում է Բանկի գույքը, այդ թվում՝ ֆինանսական միջոցները, իր իրավասությունների սահմաններում արձակում է հրամաններ, հրահանգներ, տալիս է կատարման համար պարտադիր ցուցումներ, վերահսկում է դրանց կատարումը.

գ) աշխատանքի է ընդունում և աշխատանքից ազատում է Բանկի աշխատողներին.

դ) Բանկի աշխատողների նկատմամբ կիրառում է խրախուսման և կարգապահական պատասխանատվության միջոցներ.

ե) ապահովում է Ժողովի, Խորհրդի և Վարչության որոշումների, այդ թվում՝ հեռանկարային զարգացման ծրագրի և ներքին ակտերի կատարումը.

զ) ըստ Բանկի վարչակազմակերպական կառուցվածքի, իրականացնում է իրավասությունների և պարտականությունների, այդ թվում՝ Գործադիր տնօրենի տեղակալների, բաշխումը աշխատողների միջև՝ հստակ սահմանելով հաշվետվական հարաբերությունները.

է) վերահսկում է միջին և ստորին օղակների ղեկավարների գործողությունները.

ը) պահանջում է ստորաբաժանումների ղեկավարներից՝ վերահսկել իրենց աշխատողների աշխատանքային պարտականությունների կատարման արդյունավետությունը.

թ) անհրաժեշտության դեպքում առաջարկություններ է ներկայացնում կազմակերպական կառուցվածքը կատարելագործելու վերաբերյալ.

ժ) ստորագրում և իրավասու մարմիններին է ներկայացնում Բանկի ֆինանսական, վիճակագրական, հարկային հաշվետվություններ, հայցադիմումներ և անհրաժեշտ այլ փաստաթղթեր.

ժա) պարբերաբար իրականացնում է Բանկի անձնակազմի վերապատրաստումը.

ժբ) իրականացնում է Վարչության նախագահի գործառույթները՝

1) կազմակերպում է Վարչության աշխատանքները.
2) գումարում և նախագահում է Վարչության նիստերը.
3) կազմակերպում է Վարչության նիստերի արձանագրությունների վարումը.
4) ներկայացնում է Վարչությունը Խորհրդի նիստերին.
5) ստորագրում է Վարչության նիստերի որոշումները.

ժգ) անհրաժեշտության դեպքում առաջարկություններ է ներկայացնում ներքին հսկողության համակարգի համարժեքության և մոնիտորինգի արդյունավետության վերաբերյալ.

ժդ) իր իրավասություններին պատկանող ցանկացած հարց կարող է քննարկել

Վարչության նիստին.

ժե) իրականացնում է սույն կանոնադրությամբ, ինչպես նաև Խորհրդի կողմից սահմանված իրավական ակտերի շրջանակներում նախատեսված Բանկի ընթացիկ գործունեության ղեկավարման հետ կապված այլ իրավասություններ:

14.10. Այն հարցերը, որոնք օրենքով կամ սույն կանոնադրությամբ չեն սահմանվել որպես Ժողովի, Խորհրդի կամ Բանկի ներքին աուդիտի ստորաբաժանման իրավասությանը պատկանող, պատկանում են Գործադիր տնօրենի իրավասությանը:

14.11. Գործադիր տնօրենը Խորհրդին առնվազն եռամսյակը մեկ անգամ, ներկայացնում է իր գործունեության վերաբերյալ հաշվետվություններ՝ Խորհրդի կողմից սահմանված կարգով և ձևով:

14.12. Գործադիր տնօրենի իրավասությանն ենթակա հարցերով որոշումների ընդունումը չի կարող փոխանցվել Բանկի կառավարման այլ մարմինների, Բանկի ներքին աուդիտի ստորաբաժանմանը, Բանկի գլխավոր հաշվապահին կամ այլ անձի, բացառությամբ՝ եթե Գործադիր տնօրենի լիազորությունների իրականացումը պատշաճ կերպով ժամանակավորապես փոխանցվել է նրան փոխարինող անձին: Գործադիր տնօրենի լիազորությունները պատշաճ կերպով ժամանակավորապես կարող են փոխանցվել նրան փոխարինող անձին, եթե վերջինս համապատասխանում է Կենտրոնական բանկի սահմանած որակավորման և մասնագիտական համապատասխանության չափանիշներին:

14.13. Խորհրդի կողմից Գործադիր տնօրենի լիազորությունները վաղաժամկետ դադարեցվում են իր դիմումի համաձայն կամ եթե՝

ա) նա դատարանի օրինական ուժի մեջ մտած վճռով ճանաչվել է անգործունակ կամ սահմանափակ գործունակ.

բ) նրա պաշտոնավարման ընթացքում ի հայտ են եկել այնպիսի հանգամանքներ, որոնց ուժով նրան արգելվում է լինել բանկի գործադիր տնօրեն (բանկի ղեկավար).

գ) նա օրենքով սահմանված կարգով որակազրկվել է կամ զրկվել է որոշակի պաշտոն վարելու իրավունքից:

14.14. Գործադիր տնօրենի լիազորությունները վաղաժամկետ կարող են դադարեցվել նաև լիազորությունների մնացած ժամանակահատվածի, իսկ եթե այդ ժամանակահատվածը մեկ տարուց ավելի է, ապա մեկ տարվա համար սահմանված աշխատավարձը Բանկի կողմից նրան փոխհատուցելու պայմանով:

Բանկն իրավունք ունի Գործադիր տնօրենի պաշտոնից ազատված անձից հետ պահանջել սույն ենթակետով նրան փոխհատուցված աշխատավարձը՝ դատարանում ապացուցելով Գործադիր տնօրենի կողմից պաշտոնեական պարտականությունների թերացման փաստը:

15. Գլխավոր հաշվապահը

15.1. Բանկի գլխավոր հաշվապահը (այսուհետ՝ Գլխավոր հաշվապահ) նշանակվում է Խորհրդի կողմից՝ Գործադիր տնօրենի ներկայացմամբ:

Գլխավոր հաշվապահ կամ նրա տեղակալ չի կարող լինել այն անձը, որը չի համապատասխանում Կենտրոնական բանկի որակավորման համապատասխանության չափանիշներին և (կամ) որին օրենքով արգելված է լինել բանկի ղեկավար:

15.2. Գլխավոր հաշվապահն իրականացնում է Բանկի հաշվապահական հաշվառման ընդհանուր վարումը և ֆինանսական հաշվետվությունների կազմումը՝ "Հաշվապահական հաշվառման մասին" Հայաստանի Հանրապետության օրենքի, Հայաստանի Հանրապետության հաշվապահական հաշվառման ստանդարտների և Կենտրոնական բանկի նորմատիվային իրավական ակտերի համաձայն:

15.3. Գլխավոր հաշվապահի պահանջների կատարումը՝ կապված հաշվապահական հաշվառման համար անհրաժեշտ տվյալների և փաստաթղթերի ներկայացման հետ, պարտադիր է Բանկի բոլոր աշխատողների համար:

15.4. Առանձին տնտեսական գործառնությունների իրականացման հետ կապված Գործադիր տնօրենի և Գլխավոր հաշվապահի միջև տարաձայնութունների դեպքում, Գլխավոր հաշվապահը կատարման է ընդունում փաստաթղթերը՝ Գործադիր տնօրենի գրավոր կարգադրությամբ (հանձնարարությամբ), և նման գործառնությունների իրականացման հետևանքների պատասխանատվությունը կրում է Գործադիր տնօրենը: Սույն կետում նշված գործառնությունների մասին Գործադիր տնօրենը տեղեկացնում է Խորհրդին՝ եռամսյակային հաշվետվությունները ներկայացնելիս:

15.5. Գլխավոր հաշվապահի իրավունքները և պարտականությունները չեն կարող փոխանցվել Ժողովին, Խորհրդին, գործադիր մարմնի անդամներին, Բանկի ներքին աուդիտի ստորաբաժանմանը կամ այլ անձի:

15.6. Գլխավոր հաշվապահը պատասխանատվություն է կրում Բանկի հաշվապահական հաշվառման վարման, դրա վիճակի և հավաստիության, տարեկան հաշվետվության, ֆինանսական և վիճակագրական հաշվետվություններն օրենքներով և այլ իրավական ակտերով սահմանված պետական կառավարման մարմիններին ժամանակին ներկայացնելու, ինչպես նաև Բանկի բաժնետերերին, պարտատերերին և մամուլի ու զանգվածային լրատվության մյուս միջոցներին Բանկի մասին տրամադրվող ֆինանսական տեղեկությունների հավաստիության համար՝ օրենքին, այլ իրավական ակտերին և սույն կանոնադրությանը համապատասխան:

16. Ներքին աուդիտի ստորաբաժանումը

16.1. Ներքին աուդիտի ստորաբաժանման (այսուհետ՝ Ներքին աուդիտ)

ղեկավարը և անդամները նշանակվում են Խորհրդի կողմից: Ներքին աուդիտի անդամ չեն կարող լինել Բանկի կառավարման մարմինների անդամները, այլ ղեկավարներն ու աշխատողները, ինչպես նաև գործադիր մարմնի հետ փոխկապակցված անձինք:

16.2. Ներքին աուդիտը Խորհրդի հաստատած կանոնակարգի և ծրագրի համաձայն՝

ա) հսկողություն է իրականացնում Բանկի ընթացիկ գործունեության և գործառնական ռիսկերի նկատմամբ.

բ) հսկողություն է իրականացնում Բանկի գործադիր մարմնի, տարածքային և կառուցվածքային ստորաբաժանումների կողմից օրենքների, այլ իրավական ակտերի և Բանկի ներքին ակտերի, Բանկի գործադիր մարմնին տրված հանձնարարականների կատարման նկատմամբ.

գ) եզրակացություններ և առաջարկություններ է տալիս Խորհրդի ներկայացրած, ինչպես նաև սեփական նախաձեռնությամբ առաջադրված հարցերի վերաբերյալ:

Ներքին աուդիտի իրավասություններին վերաբերող հարցերը չեն կարող փոխանցվել Բանկի կառավարման մարմինների կամ այլ անձանց լուծմանը:

16.3. Ներքին աուդիտի ղեկավարը Խորհրդին և Վարչությանն է ներկայացնում հետևյալ հաշվետվությունները՝

ա) հերթական՝ տարեկան ծրագրով սահմանված ստուգումների արդյունքների մասին.

բ) արտահերթ, եթե բացահայտվել են Ներքին աուդիտի հիմնավորված կարծիքով էական խախտումներ, ընդ որում, եթե խախտումները հետևանք են Բանկի գործադիր մարմնի կամ Խորհրդի գործողությունների կամ անգործության, ապա հաշվետվությունը ներկայացվում է անմիջապես Խորհրդի նախագահին:

Սույն կետով նախատեսված դեպքերում հաշվետվությունները ներկայացվում են խախտումը հայտնաբերելուց առավելագույնը երկու աշխատանքային օրվա ընթացքում:

Ներքին աուդիտն օրենքների, այլ իրավական ակտերի խախտումներ բացահայտելու դեպքում, պարտավոր է դրանք ներկայացնել Խորհրդին՝ միաժամանակ առաջարկելով այդ խախտումների վերացման և ապագայում չկրկնման ուղղությամբ ձեռնարկվելիք միջոցառումներ:

17. Բանկի ղեկավարները

17.1. Բանկի ղեկավարներ են համարվում Խորհրդի նախագահը, նրա տեղակալը և Խորհրդի անդամները, գործադիր մարմնի անդամները, Գլխավոր հաշվապահի տեղակալը, Ներքին աուդիտի ղեկավարը և անդամները, ինչպես նաև Բանկի առանձնացված ստորաբաժանումների ղեկավարները և կառուցվածքային ստորաբաժանումների ղեկավարները, ինչպես նաև Կենտրոնական բանկի խորհրդի սահմանած չափանիշներով որևէ կերպ Բանկի հիմնական գործունեության հետ

կապված կամ Գործադիր տնօրենի անմիջական ղեկավարության ներքո աշխատող կամ Բանկի կառավարման մարմինների կողմից որոշումների կայացման հարցում որևէ ազդեցություն ունեցող աշխատողները:

17.2. Բանկի ղեկավար չեն կարող լինել՝

ա) դիտավորությամբ կատարված հանցագործությունների համար դատվածություն ունեցող անձինք.

բ) դատարանի կողմից ֆինանսական, բանկային, հարկային, մաքսային, առևտրային, տնտեսական, իրավական ոլորտներում պաշտոններ վարելու իրավունքից զրկված անձինք.

գ) սնանկ ճանաչված և չմարված (չներված) պարտավորություններ ունեցող անձինք.

դ) անձինք, որոնց որակավորումը կամ մասնագիտական գիտելիքները չեն համապատասխանում Կենտրոնական բանկի սահմանած մասնագիտական կամ որակավորման համապատասխանության չափանիշներին.

ե) անձինք, որոնք անցյալում կատարել են այնպիսի արարք, որը Կենտրոնական բանկի հաստատած ուղեցույցով հիմնավորված՝ Կենտրոնական բանկի կարծիքով հիմք է տալիս կասկածելու, որ տվյալ անձը՝ որպես Բանկի ղեկավար, չի կարող պատշաճորեն կառավարել Բանկի գործունեության համապատասխան ոլորտը, կամ նրա գործողությունները կարող են հանգեցնել Բանկի սնանկացմանը, ֆինանսական վիճակի վատթարացմանը կամ հեղինակության և գործարար համբավի վարկաբեկմանը.

զ) անձինք, որոնք քրեական գործով ներգրավված են որպես կասկածյալ, մեղադրյալ կամ ամբաստանյալ:

17.3. Խորհրդի նախագահը կամ Խորհրդի անդամը չի կարող միաժամանակ լինել Բանկի գործադիր մարմնի անդամ կամ Բանկի այլ աշխատող, ինչպես նաև այլ բանկի կամ վարկային կազմակերպության խորհրդի անդամ, գործադիր մարմնի անդամ կամ այլ աշխատող, բացառությամբ եթե Բանկը և այլ բանկը կամ վարկային կազմակերպությունը հանդիսանում են միմյանց հետ փոխկապակցված անձինք:

17.4. Բանկի գործադիր մարմնի անդամները, Ներքին աուդիտի ղեկավարը կամ անդամները չեն կարող միաժամանակ լինել այլ բանկի գործադիր մարմնի անդամ, ներքին աուդիտի ստորաբաժանման ղեկավար կամ անդամներ:

17.5. Բանկի ղեկավարների վրա՝ նրանց պաշտոնական պարտականությունների կատարման ընթացքում, արգելվում է որևէ կերպ ներգործելը կամ Բանկի գործունեությանը միջամտելը, բացառությամբ ՀՀ օրենսդրությամբ նախատեսված դեպքերի: Բանկի ղեկավարների վրա ապօրինաբար ներգործելու կամ Բանկի ընթացիկ գործունեությանն ապօրինաբար միջամտելու հետևանքով Բանկին պատճառված վնասը ենթակա է հատուցման ՀՀ օրենսդրությամբ սահմանված կարգով:

18. Տեղեկությունները և դրանց հրապարակումը

18.1. Բանկը ինտերնետում՝ Բանկի տնային էջում հրապարակում է՝

ա) Բանկի ֆինանսական հաշվետվությունները (առնվազն վերջին տարեկան և վերջին եռամսյակային) և արտաքին աուդիտի եզրակացության պատճենը՝ տարեկան հաշվետվությունների վերաբերյալ.

բ) օրենքով և սույն կանոնադրությամբ սահմանված ժամկետում տարեկան ընդհանուր ժողովի գումարման մասին հայտարարությունը.

գ) շահութաբաժիններ վճարելու մասին որոշումների պատճենները.

դ) Բանկում նշանակալից մասնակցություն ունեցող մասնակիցների մասին տեղեկատվություն՝ նրանց անվանումը (անունը), Բանկում նրանց ունեցած մասնակցության չափը (բացառությամբ այն անուղղակի նշանակալից մասնակցություն ունեցող անձանց, որոնք չունեն Բանկի կանոնադրական կապիտալում մասնակցություն՝ բաժնետոմս), նախորդ տարվա ընթացքում նրանց և նրանց հետ փոխկապակցված անձանց կողմից Բանկից ստացված վարկերի և այլ փոխառությունների (այդ թվում նաև՝ մարված) վերաբերյալ տվյալներ, այդ թվում՝ չափը, տոկոսադրույքը և ժամկետը.

ե) Բանկի Խորհրդի, գործադիր մարմնի անդամների ցանկը և անձնական տվյալները՝ նրանց անունը, ծննդյան ամսաթիվը, կենսագրությունը, օրենքով սահմանված այլ տեղեկատվութունը.

զ) օրենքով և Կենտրոնական բանկի կողմից սահմանված այլ տեղեկատվությունը:

18.2. Սույն կանոնադրության 18.1. կետի “ա” և “բ” ենթակետերում նշված տեղեկատվությունն օրենքով և Կենտրոնական բանկի կողմից սահմանված կարգով Բանկը հրապարակում է մամուլում և հասարակությանը մատչելի այլ ձևով:

18.3. Բանկի յուրաքանչյուր բաժնետիրոջն անվճար տրամադրվում է Բանկի վերջին տարեկան հաշվետվության և արտաքին աուդիտի եզրակացության պատճենները:

18.4. Բանկի տեղաբաշխված քվեարկող բաժնետոմսերի 2 տոկոսին և ավելիին տիրապետող յուրաքանչյուր բաժնետիրոջ (բաժնետերերի), Բանկն անվճար տրամադրում է հետևյալ տեղեկությունները (թեկուզև դրանք կազմեն բանկային, առևտրային կամ այլ գաղտնիք)՝

ա) Խորհրդի, Գործադիր տնօրենի և Գլխավոր հաշվապահի վերաբերյալ սույն կանոնադրության 18.7 կետում նշված տեղեկությունները.

բ) Խորհրդի անդամների, Գործադիր տնօրենի և Գլխավոր հաշվապահի՝ նախորդ տարվա ընթացքում Բանկից ստացված ամբողջ վարձատրության չափը, նրանց և նրանց հետ փոխկապակցված անձանց կողմից Բանկից ստացված վարկերի և այլ փոխառությունների (այդ թվում նաև՝ մարված) վերաբերյալ տվյալներ, այդ թվում՝ չափը, տոկոսադրույքը և ժամկետը, ինչպես նաև Բանկում նշանակալից մասնակցություն ունեցող մասնակիցների մասին սույն կանոնադրության 18.1 կետի

դ) ենթակետում նշված տեղեկությունները.

գ) Բանկի հետ կապված անձանց հետ կնքված խոշոր գործարքների, ինչպես նաև այն գործարքների մասին, որոնք կնքվել են այդ տեղեկությունները ստանալու վերաբերյալ պահանջը ներկայացնելուն նախորդող երկու տարվա ընթացքում և կապված են սույն կանոնադրության 3.1 կետի ա)-գ), թ), ժ) և ժա) ենթակետերով սահմանված գործառնություններից որևէ մեկի իրականացման հետ.

դ) Բանկի կողմից Բանկի հետ կապված անձի նկատմամբ ստանձնած պարտավորությունների մասին.

ե) Բանկի՝ միանման քաղաքականություն իրականացնող բաժնետերերի խմբերի ստեղծմանն ուղղված պայմանագրերի առկայության մասին, ինչպես նաև Բանկի՝ այդ պայմանագրերի կողմ հանդիսացող բաժնետերերի անունները (անվանումները).

զ) Բանկի հաշվեկշռում արտացոլված գույքի նկատմամբ Բանկի գույքային իրավունքները հավաստող փաստաթղթերի, Բանկի կառավարման մարմինների հաստատած Բանկի ներքին ակտերի, առանձնացված ստորաբաժանումների կանոնադրությունները և օրենքով սահմանված այլ փաստաթղթերի, ֆինանսական ու այլ հաշվետվությունների, ինչպես նաև Բանկի վերաբերյալ Կենտրոնական բանկի որոշումների պատճենները.

է) այն իրավաբանական անձանց ցանկը, որոնց կանոնադրական կապիտալում Բանկի ղեկավարները կամ նրանց հետ փոխկապակցված անձինք ունեն 20% և ավելի մասնակցություն կամ հնարավորություն՝ ներազդելու նրանց որոշումների վրա:

Բանկի բոլոր բաժնետերերին տրամադրվում են Ժողովի հաշվիչ հանձնաժողովի արձանագրությունները:

18.5. Բանկի բաժնետիրոջը տրամադրված տեղեկությունները նրա կողմից չեն կարող փոխանցվել այլ անձանց, ինչպես նաև դրանք չեն կարող օգտագործվել Բանկի գործարար համբավը արատավորելու, Բանկի մասնակիցների կամ հաճախորդների իրավունքներն ու օրինական շահերը խախտելու կամ նմանատիպ այլ նպատակներով:

18.6. Բանկը ցանկացած անձի տրամադրում է օրենքով սահմանված այլ տեղեկատվություն:

18.7. Բանկի Խորհրդի անդամների, Գործադիր տնօրենի, Գլխավոր հաշվապահի վերաբերյալ, ինչպես նաև Խորհրդի անդամների թեկնածուների վերաբերյալ Բանկի բաժնետերերին բացահայտվող տեղեկատվությունը ներառում է՝

ա) նրանց ազգանունը, անունը, ծննդյան տարին, ամիսը, ամսաթիվը.

բ) մասնագիտությունը և կրթությունը.

գ) վերջին 10 տարվա ընթացքում զբաղեցրած պաշտոնները.

դ) տվյալ պաշտոնում (ընտրվելու) նշանակվելու տարին, ամիսը, ամսաթիվը և պաշտոնից ազատվելու տարին, ամիսը, ամսաթիվը.

ե) տվյալ պաշտոնում վերընտրվելու քանակը.

զ) Բանկի մասնակից հանդիսացող Խորհրդի անդամին, Գործադիր տնօրենին,

Գլխավոր հաշվապահին կամ Խորհրդի անդամի թեկնածուին և նրանց հետ փոխկապակցված անձանց պատկանող՝ Բանկի քվեարկող բաժնետոմսերի քանակը.

է) տեղեկություններ այն իրավաբանական անձանց մասին, որոնցում տվյալ անձը զբաղեցնում է ղեկավար պաշտոններ.

ը) փոխհարաբերությունների բնույթը Բանկի և Բանկի հետ կապված անձանց հետ.

թ) օրենքով և սույն կանոնադրությամբ նախատեսված այլ տեղեկություններ:

19. Հաշվառումը, հաշվետվությունը և վերահսկողությունը

19.1. Բանկը կազմում և արտաքին աուդիտի եզրակացության հետ հրապարակում ու Կենտրոնական բանկ է ներկայացնում տարեկան, ինչպես նաև՝ եռամսյակային ֆինանսական և այլ հաշվետվություններ՝ Կենտրոնական բանկի կողմից սահմանված ձևերով և կարգով՝ հաշվի առնելով միջազգային ստանդարտները:

19.2. Բանկն առնվազն տարին մեկ անգամ Կենտրոնական բանկ է ներկայացնում՝

ա) Բանկի կանոնադրական կապիտալում նշանակալից մասնակցություն ունեցող իրավաբանական անձանց ֆինանսական հաշվետվությունները, տեղեկություններ այդ իրավաբանական անձանց ղեկավարների և նշանակալից մասնակցություն ունեցող անձանց մասին.

բ) Բանկի կանոնադրական կապիտալում նշանակալից մասնակցություն ունեցող անձանց հետ փոխկապակցված իրավաբանական անձանց ֆինանսական հաշվետվությունները, տեղեկություններ այդ փոխկապակցված իրավաբանական անձանց ղեկավարների և նշանակալից մասնակցություն ունեցող անձանց մասին.

գ) Բանկի կանոնադրական կապիտալում նշանակալից մասնակցություն ունեցող անձանց հայտարարություններն այն մասին, որ նրանց մասնակցության միջոցով որևէ նոր անձ Բանկում անուղղակի նշանակալից մասնակցություն ունեցող անձի կարգավիճակ ձեռք չի բերել:

Եթե այլ անձ Բանկում ձեռք է բերել անուղղակի նշանակալից մասնակցություն, ապա Բանկը Կենտրոնական բանկին ներկայացնում է օրենքով սահմանված փաստաթղթեր այդ անձանց վերաբերյալ՝ Կենտրոնական բանկի համաձայնությունը ստանալու համար:

19.3. Բանկը հաշվապահական հաշվառումը վարում է Կենտրոնական բանկի և Հայաստանի Հանրապետության կառավարության լիազորված մարմնի հետ համաձայնեցված կարգով՝ “Հաշվապահական հաշվառման մասին” ՀՀ օրենքին և Հայաստանի Հանրապետության հաշվապահական հաշվառման ստանդարտներին համապատասխան:

19.4. Բանկի հաշվետու տարին տվյալ տարվա հունվարի 1-ից մինչև դեկտեմբերի 31-ը ներառյալ ընկած ժամանակաշրջանն է:

19.5. Բանկը յուրաքանչյուր տարի, Բանկի ֆինանսատնտեսական գործունեության

ստուգման նպատակով ներգրավում է անկախ աուդիտ իրականացնող անձի՝ Կենտրոնական բանկի և սույն կանոնադրությամբ սահմանված կարգով:

Բանկի ֆինանսատնտեսական գործունեության ստուգումն արտաքին աուդիտի կողմից կարող է իրականացվել նաև Բանկի՝ քվեարկող բաժնետոմսերի առնվազն 5 տոկոսի սեփականատեր բաժնետերերի պահանջով: Այդ դեպքում Բանկի արտաքին աուդիտ իրականացնող անձին ընտրում, նրա հետ պայմանագիր են կնքում, նրա ծառայությունների դիմաց վճարում են ստուգում պահանջող բաժնետերերը, ընդ որում, նրանք կարող են Բանկից պահանջել իրենց կատարած ծախսերի հատուցում, եթե այդ ստուգումը Ժողովի որոշմամբ արդարացված է եղել Բանկի համար:

Բանկի արտաքին աուդիտ ցանկացած ժամանակ կարող է հրավիրվել Խորհրդի կողմից՝ Բանկի միջոցների հաշվին:

Կենտրոնական բանկը կարող է պարտադրել Բանկին 4 ամսվա ընթացքում հրավիրել արտաքին աուդիտ և հրապարակել նրա եզրակացությունը:

Կենտրոնական բանկն իրավունք ունի պահանջելու, որպեսզի Բանկը փոխի արտաքին աուդիտն իրականացնող անձին և նշանակի այլ արտաքին աուդիտ իրականացնող անձ:

19.6. Բանկի գործունեության նկատմամբ Կենտրոնական բանկի կողմից իրականացվող վերահսկողության արդյունքում հայտնաբերված՝ բանկերի գործունեությունը կարգավորող հիմնական տնտեսական նորմատիվների, հաշվապահական հաշվառման կանոնների, սույն կանոնադրության և բանկային գործունեությունը կարգավորող օրենքների պահանջների խախտումների համար, Կենտրոնական բանկը Բանկի և (կամ) Բանկի ղեկավարների նկատմամբ կիրառում է պատժամիջոցներ:

20. Բանկի լուծարումը

20.1. Բանկը լուծարվում է՝

ա) լիցենզիան անվավեր ճանաչելու դեպքում.

բ) լիցենզիան ուժը կորցրած ճանաչելու դեպքում.

գ) “Բանկերի և վարկային կազմակերպությունների սնանկության մասին” ՀՀ օրենքով սահմանված դեպքերում.

դ) Ժողովի որոշմամբ.

ե) օրենքներով նախատեսված այլ հիմքերով:

Սույն կետի գ) ենթակետով սահմանված դեպքերում լուծարումն իրականացվում է “Բանկերի և վարկային կազմակերպությունների սնանկության մասին” ՀՀ օրենքով սահմանված կարգով:

20.2. Ժողովն իրավունք ունի որոշում կայացնել լուծարման մասին, եթե Բանկն ավանդատուների, բանկային հաշիվների տերերի, ինչպես նաև դրամական (փողային) փոխանցումների գործարքներում պարտատեր հանդիսացող անձանց նկատմամբ չունի պարտավորություններ՝ միայն Կենտրոնական բանկից նախնական

համաձայնություն ստանալուց հետո:

20.3. Բանկի լուծարումն իրականացվում է Ժողովի որոշմամբ՝ ՀՀ օրենսդրությամբ սահմանված կարգով: Լուծարային հանձնաժողովը կազմվում է առնվազն 5 անդամից:

20.4. Բանկի լուծարման դեպքում, նրա բոլոր դրամական միջոցները, ներառյալ Բանկի գույքի իրացումից ստացված հասույթը, ուղղվում է Բանկի պարտատերերի պահանջների բավարարմանը, այնուհետև բաժնետերերին՝ Հայաստանի Հանրապետության օրենսդրությամբ սահմանված կարգով:

20.5. Բանկի լուծարման գործընթացի նկատմամբ վերահսկողությունն իրականացնում է Կենտրոնական բանկը:

Կենտրոնական բանկն իրավունք ունի լուծարային հանձնաժողովից պահանջել ցանկացած տեղեկատվություն նրա գործունեության վերաբերյալ:

20.6. Լուծարային հանձնաժողովը պարտավոր է Կենտրոնական բանկի սահմանած կարգով, ցանկով և ձևով իր գործունեության վերաբերյալ, պարբերաբար, բայց ոչ պակաս, քան ամիսը մեկ անգամ, տեղեկություններ հրապարակել մամուլում:

20.7. Բանկը համարվում է լուծարված և դադարում է իրավաբանական անձ լինել՝ լուծարային հանձնաժողովի կողմից իր գործունեության արդյունքների վերաբերյալ Կենտրոնական բանկ ներկայացված հաշվետվությունը վերջինիս կողմից հաստատելուց և բանկերի գրանցումների մատյանում գրառում կատարելուց հետո, ինչի մասին լուծարային հանձնաժողովը տեղեկանք է հրապարակում՝ Կենտրոնական բանկի կողմից սահմանված ձևով:

Ashot Osipyan

Digitally signed by Ashot Osipyan
DN: c=AM, st=Yerevan, l=Yerevan, o=ARARATBANK OJSC, email=araratbank@araratbank.am, cn=Ashot Osipyan
Date: 2016.12.29 16:29:23 +04'00'

ՎՃԱՐՄԱՆ ՀԱՆՁՆԱՐԱՐԱԿԱՆԻ ԱՆԴՈՐՐԱԳԻՐ N 004195 [1975432654]
PAYMENT ORDER RECEIPT

ԱՐԱՐԱՏԲԱՆԿ ԲԲԸ

ՊԿ\ID 880

Ամսաթիվ\Date 09/01/18 11:29

Դեբետ\Debit	Կրեդիտ\Credit	Արժույթ\Cur.	Գումար\Amount
15100 024160500	90000 5016119	AMD	50,000.00

Վճարող \Remitter
ԱՐԱՐԱՏԲԱՆԿ ԲԲԸ
Վճարողի բանկ\Remitter's Bank
ԱՐԱՐԱՏԲԱՆԿ ԲԲԸ
Վճարողի ՀԿՀՀ՝ 02500518

Շահառու\Beneficiary
Արժեթղթերի ազդագրերի գրանցման համար
Շահառուի բանկ\Beneficiary's Bank
Կենտրոնական գանձապետարան

Գումարը բառերով\Amount in Words
Հիսուն հազար դրամ
Նպատակ\Details
Արժեթղթերի ազդագրերի գրանցման համար

Կատարող Մուշեղյան Էլլա
Maker

Ա/հ 103002101519
ՀՀ ԿԵՆՏՐՈՆԱԿԱՆ ԲԱՆԿ
Acc.-N 103002101519
WITH OPERATION DEPARTMENT
OF THE CENTRAL BANK OF THE
REPUBLIC OF ARMENIA

ԱՐԱՐԱՏԲԱՆԿ ԲԲԸ
375002 ԵՐԵՎԱՆ
Ք.Պուշկին 19
ARARATBANK OJSC
19 PUSHKIN str.
YEREVAN 375002

Կ.Տ.

25